

中国证券登记结算统计年鉴

2008

**China Securities Registration and Settlement
Statistical Yearbook**



中国证券登记结算公司

China Securities Depository and Clearing Corporation Limited

目 录

2008年证券登记结算综述 AN OVERVIEW OF SECURITIES DEPOSITORY, CLEARING AND SETTLEMENT IN 2008	4
一、登记结算概况 OVERVIEW	10
1.1 概况SUMMARY (2007-2008).....	10
1.2 2008年各月概况 SUMMARY FOR EACH MONTH (2008).....	11
二、投资者 INVESTOR	14
2.1 2008年股票账户情况.....	14
2.2 2008年基金账户情况表.....	14
2.3 2000-2008年各年投资者累计开立股票账户总数NUMBER OF ACCOUNTS ACCUMULATED FROM 2000 TO 2008.....	15
2.4 2000-2008年各年投资者新增股票开户数NUMBER OF NEW ACCOUNTS FOR EACH YEAR.....	16
2.5 2000-2008年各年投资者期末股票账户数TOTAL NUMBER OF ACCOUNTS BY THE END OF EACH YEAR (2000 - 2008).....	17
2.6 2008年各月投资者新增股票开户数NUMBER OF NEW ACCOUNTS FOR EACH MONTH (2008).....	18
2.7 2008年各月投资者新销股票账户数NUMBER OF ACCOUNTS CLOSED IN EACH MONTH (2008).....	19
2.8 2008年各月月末股票账户数 TOTAL NUMBER OF ACCOUNTS BY THE END OF EACH MONTH (2008)....	20
2.9 2008年投资者A股账户开户地区分布 REGIONAL DISTRIBUTION OF A-SHARE ACCOUNTS (2008) ...	21
2.10 2008年投资者B股账户开户地区分布REGIONAL DISTRIBUTION OF B-SHARE ACCOUNTS (2008) .	22
2.11 2007-2008年参与二级市场交易A股账户数及期末持仓情况.....	23
2.12 2008年年末A股账户市值分布表.....	24
2.13 2008年年末自然人A股账户持有人年龄分布表.....	24
2.14 2008年投资者服务情况SERVICES FOR INVESTORS (2008).....	24
三、开户代理机构ACCOUNT-OPENING AGENCIES	26
3.1 2001-2008年各年开户代理机构、代办点数 NUMBER OF ACCOUNT-OPENING AGENCIES AND AGENCY OFFICES (2001-2008).....	26
3.2 2008年A股账户开户代理机构地区分布 REGIONAL DISTRIBUTION OF A-SHARE ACCOUNT-OPENING AGENCIES (2008).....	26
3.3 2008年B股账户开户代理机构地区分布REGIONAL DISTRIBUTION OF B-SHARE ACCOUNT-OPENING AGENCIES (2008).....	27
3.4 2008年A股账户开户代办点地区分布REGIONAL DISTRIBUTION OF A-SHARE ACCOUNT-OPENING AGENCY OFFICES (2008).....	29
3.5.1 沪市开户代理机构一览表THE OVERVIEW OF ACCOUNT-OPENING AGENCIES OF SHANGHAI.....	30
3.5.2 深市开户代理机构一览表THE OVERVIEW OF ACCOUNT-OPENING AGENCIES OF SHENZHEN.....	33
四、发行人ISSUER	36
4.1 2008年各年证券发行人家数NUMBER OF SECURITIES ISSUERS (2007-2008).....	36
4.2 2008年证券发行情况SECURITIES ISSUED IN 2008.....	36
4.3A 2008年沪市新发行股票一览表NEW ISSUED STOCKS IN SHANGHAI IN 2008.....	38



4. 3B 2008 年深市新发行股票一览表NEW ISSUED STOCKS IN SHENZHEN IN 2008.....	38
4. 4A 2008 年沪市新发行债券一览表NEW ISSUED BONDS IN SHANGHAI IN 2008.....	40
4. 4B 2008 年深市新发行债券一览表NEW ISSUED BONDS IN SHENZHEN IN 2008.....	42
4. 5 2008 年股票发行地区分布REGIONAL DISTRIBUTION OF STOCKS ISSUED IN 2008.....	42
4. 6 2008 年股本结构CAPITALIZATION STRUCTURE IN 2008.....	43
4. 7 2008 年证券质押情况SECURITIES PLEDGE IN 2008.....	45
4. 8 2008 年证券冻结情况SECURITIES FROZEN IN 2008.....	46
4. 9 2007-2008 年各年为上市公司代发现金红利情况 DIVIDEND DISTRIBUTION OF LISTED COMPANIES (2007-2008).....	46
4. 10A 2008 年沪市上市公司红利分配一览表SUMMARY FOR DIVIDEND DISTRIBUTION OF LISTED COMPANIES IN SHANGHAI IN 2008.....	47
4. 10B 2008 年深市上市公司红利分配一览表SUMMARY FOR DIVIDEND DISTRIBUTION OF LISTED COMPANIES IN SHENZHEN IN 2008.....	58
4. 11A 2008 年沪市上市公司送股一览表SUMMARY FOR BONUS SHARE OF LISTED COMPANIES IN SHANGHAI IN 2008.....	68
4. 11B 2008 年深市上市公司送股一览表SUMMARY FOR BONUS SHARE OF LISTED COMPANIES IN SHENZHEN IN 2008.....	77
4. 12A 2008 年沪市上市公司配股一览表SUMMARY FOR RIGHTS ISSUING OF LISTED COMPANIES IN SHANGHAI IN 2008.....	83
4. 12B 2008 年深市上市公司配股一览表SUMMARY FOR RIGHTS ISSUING OF LISTED COMPANIES IN SHENZHEN IN 2008.....	83
4. 13 2007-2008 年各年基金发放现金红利情况 DIVIDEND DISTRIBUTION OF SECURITIES INVESTMENT FUNDS (2007-2008).....	84
4. 14 2008 年基金分红一览表SUMMARY FOR DIVIDEND DISTRIBUTION OF SECURITIES INVESTMENT FUNDS IN 2008.....	84
4. 15 2007-2008 年各年债券还本付息情况REPAYMENT OF PRINCIPAL AND INTEREST OF BONDS (2007-2008).....	86
4. 16A 2008 年沪市债券兑付兑息一览表SUMMARY FOR REPAYMENT OF PRINCIPAL AND INTEREST OF BONDS IN SHANGHAI IN 2008.....	86
4. 16B 2008 年深市债券兑付兑息一览表SUMMARY FOR REPAYMENT OF PRINCIPAL AND INTEREST OF BONDS IN SHENZHEN IN 2008.....	90
4. 17 2008 年发行人股东名册查询情况SHAREHOLDER BOOK INQUIRING (2008).....	92
五、证券存管系统参与者PARTICIPANTS OF SECURITIES DEPOSITORY SYSTEMS.....	93
5. 1 2007-2008 年各年登记结算公司证券存管情况 SECURITIES IN DEPOSIT (2007-2008).....	93
5. 2 2008 年主要参与者证券托管总额（含A股、B股、基金、债券）前 20 名SECURITIES VALUE IN CUSTODY OF TOP 20 PARTICIPANTS (2008) (INCLUDING A-SHARE、B-SHARE、CLOSE-ENDED INVESTMENT FUND AND BOND).....	94
5. 3 2008 年主要参与者A股托管总额前 20 名A-SHARE VALUE IN CUSTODY OF TOP 20 PARTICIPANTS (2008).....	95
5. 4 2008 年主要参与者B股托管总额前 20 名B-SHARE VALUE IN CUSTODY OF TOP 20 PARTICIPANTS (2008).....	96
5. 5 2008 年主要参与者债券托管总额前 20 名BOND VALUE IN CUSTODY OF TOP 20 PARTICIPANTS (2008).....	97
5. 6 2008 年主要参与者基金托管总额前 20 名 FUND VALUE IN CUSTODY OF TOP 20 PARTICIPANTS (2008).....	

.....	98
5.7 2008 年流通股托管市值地区分布REGIONAL DISTRIBUTION OF NEGOTIABLE SHARE' S MARKET VALUE IN CUSTODY (2008)	99
5.8 2008 年转托管/转指定情况CHANGES OF DESIGNATED BROKERS IN 2008	100
六、证券结算系统参与者PARTICIPANTS OF SECURITIES CLEARING AND SETTLEMENT SYSTEM	
.....	101
6.1 2007-2008 年各年参与人家数NUMBER OF PARTICIPANTS (2007-2008)	101
6.2 2007-2008 年参与者资金结算情况CASH SETTLEMENT OF PARTICIPANTS (2007-2008)	101
6.3 2008 年参与者人民币结算净额前 20 名RMB NET SETTLEMENT VALUE OF TOP 20 PARTICIPANTS (2008)	102
6.4 2008 年参与者美元结算净额前 20 名USD NET SETTLEMENT VALUE OF TOP 20 PARTICIPANTS (2008)	103
6.5 2008 年参与者港元结算净额前 20 名HKD NET SETTLEMENT VALUE OF TOP 20 PARTICIPANTS (2008)	103
七、股改限售股解禁与流通情况	104
7.1 年末股改限售股存量结构表	104
7.2 股改限售股份解禁减持情况统计	105
主要统计指标解释	106
DEFINITION	108

2008 年证券登记结算综述

An Overview of Securities Depository, Clearing and Settlement in 2008

2008 年，证券市场深幅回调，二级市场新增投资者减少，市场活跃程度有所降低。中国证券登记结算公司（以下简称中国结算）各项业务保持稳步发展，技术系统运行平稳，为市场提供了安全、高效的登记结算服务。2008 年登记结算业务呈现出以下几个主要特征：

一、新开账户数同比有所下降，参与交易账户数占比有所下降

截止到 2008 年底，中国结算沪市 A 股账户开户代办点 3125 个，比上年增加 44 个；深市 A 股账户开户代办点 3385 个，比上年增加 45 个。

2008 年全年新开股票账户约 1436.63 万户，较上年减少约 2392.74 万户，同比下降约 62.48%。其中，新开 A 股账户 1430.44 万户，较上年减少 2329.04 万户，下降 61.95%；新开 B 股账户 6.20 万户，较上年减少 63.69 万户，下降 91.13%。

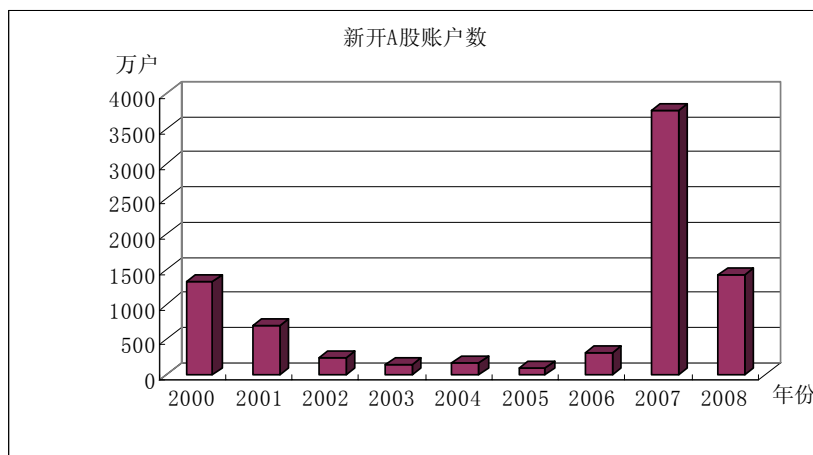

图一 沪深两市新增 A 股账户数

截止到 2008 年底，期末股票账户数约 12363.89 万户；其中，A 股账户 12123.54 万户，比上年增加 1070.58 万户，增长 9.96%；B 股账户 240.35 万户，比上年增加 6.04 万户，增长 2.58%。经证券公司核实、申报的休眠账户 1914.20 万户。剔除休眠账户后，期末有效账户数为 10449.69 万户。

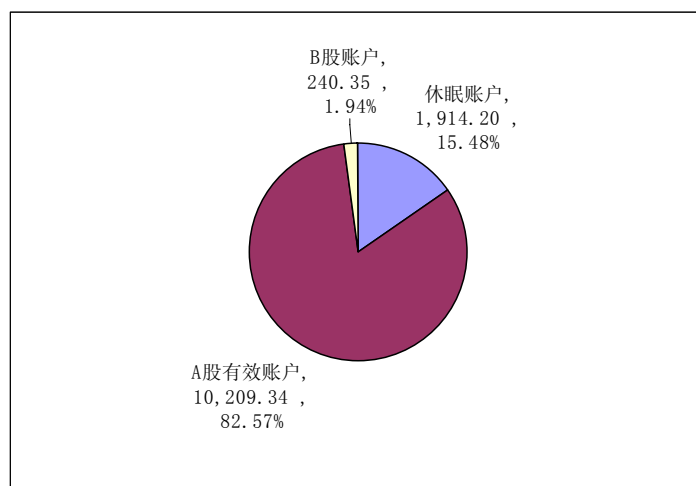

图二 2008 年末证券账户构成

截止 2008 年末，最近一年参与交易账户数为 5697.98 万户，占 2008 年末 A 股账户的 47.00%，比 2007 年相比低了 6.19 个百分点。

二、自然人投资者主要集中于 30-50 岁年龄段，大多数自然人投资者账户持股市值在 10 万元以下

截至 2008 年 12 月底，在 12074.94 万自然人 A 股账户中，以 30-40 岁年龄段的人账户数最多，两市整体占比为 30.43%，40-50 岁年龄段的人账户数次之，两市整体占比为 26.15%，两组账户的合计占比达到了 56.58%。

2008 年 12 月底，在持有已上市流通 A 股的自然人账户中，市值在 1 万以下及 1-10 万元的账户共有 4257.56 万户，占持有 A 股自然人账户的 92.01%，其余市值组账户数占比 7.99%；在持有已上市流通

A 股的机构账户中，市值在 1-10 万及 10-50 万元的账户合计有 3.81 万户，占持有 A 股机构账户的 50.94%。

三、登记存管的证券数量有所增加，流通市值有所降低

截止到 2008 年末，中国结算登记存管的证券达到 1944 只，比上年增加了 94 只。其中，A 股 1604 只，比上年增加 76 只；B 股 109 只，与上年持平；国债 91 只，比上年增加 21 只；企业债 91 只，与上年持平；可转债 18 只，与上年持平；封闭式基金 31 只，比上年减少 3 只。

截止到 2008 年末，中国结算登记存管的证券面值为 2.27 万亿元，比上年增加 6.07%。其中，流通 A 股面值（含限售流通股）1.84 万亿元，比上年增加 11.19%；流通 B 股面值 268.25 亿元，比上年增加 6.91%；尚未完成股改的非流通股面值 134.10 亿元，比上年减少 34.92%；国债面值 2573.99 亿元，比上年减少 9.92%；企业债面值 419.51 亿元，比上年减少了 39.21%；可转债面值 139.24 亿元，比上年增加 40.53%；封闭式基金面值 743.67 亿元，比上年增加了 6.39%。

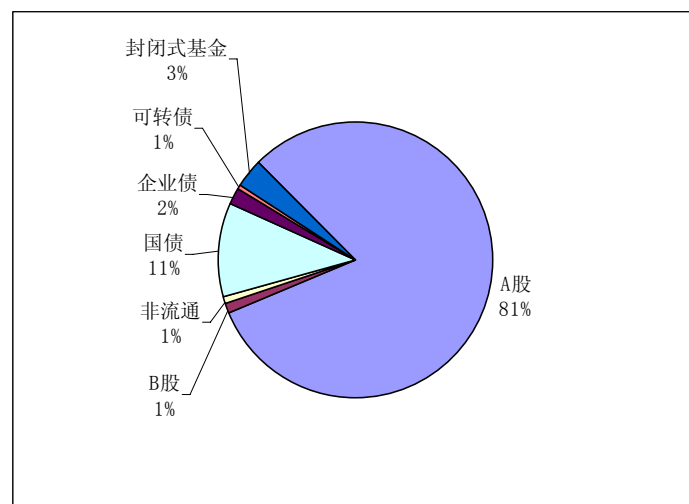

图三 2008 年末登记存管证券面值构成

2008 年末登记存管证券流通市值（含限售流通股市值）为 12.47 万亿元，比上年减少了 62.28%。其中，A 股流通市值 12.03 万亿元，比上年减少 62.73%；B 股流通市值 799.80 亿元，比上年减少 68.51%；国债流通市值 2516.90 亿元，比上年减少 5.61%；企业债市值 429.90 亿元，比上年减少 22.29%；可转债市值 143.25 亿元，比上年减少 12.19%；封闭式基金市值 483.31 亿元，比上年减少 73.91%。

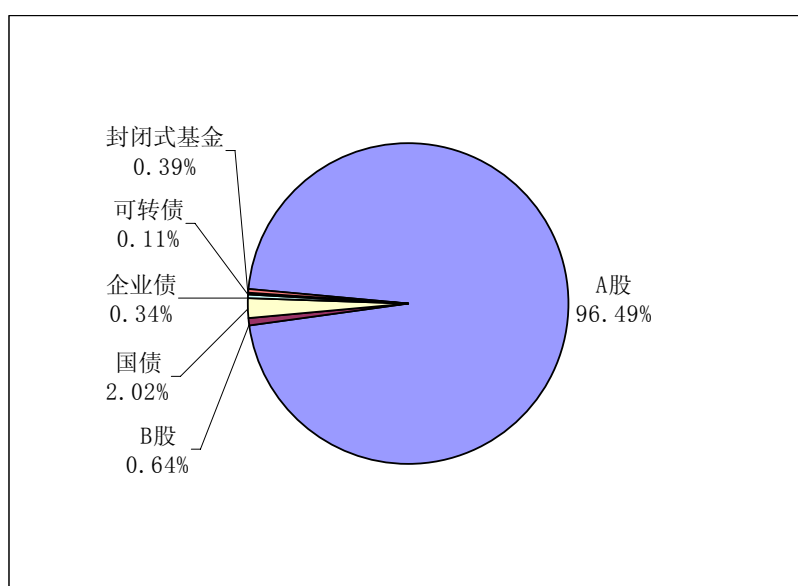

图四 2008年末登记存管证券市值构成

四、机构投资者持有占比增加明显

2008 年末登记存管已上市 A 股流通市值 4.49 万亿元。受限售股解禁的影响，一般机构持有的流通股市值有较为明显的增加。整体上，包括证券投资基金、全国社保基金、QFII、保险公司、企业年金、证券公司、一般机构在内的各类机构投资者持有的已上市 A 股流通市值占比为 54.62%，比 2007 年末该比例提高了 5.91 个百分点；相应地，自然人投资者持有已上市 A 股流通市值占比从 2007 年底的 51.29% 下降到 2008 年底的 45.39%。



五、证券交易过户数量、结算金额有所减少

随着 2008 年市场持续下行，中国结算的结算业务量较 2007 年有所减少。2008 年，中国结算处理的证券交易过户总笔数约为 39.17 亿笔，比上年减少 21.44%；过户总金额约 64.45 万亿元，比上年减少 34.57%；结算总额约为 184.52 万亿元，比上年减少 35.68%；结算净额约为 6.26 万亿元，较上年减少 23.47%；净额结算效率约为 97%。

六、开放式基金登记结算业务取得了较大发展，投资者申购赎回数量有所下降

2008 年中国结算开放式基金登记结算系统新增 2 家基金管理公司、7 家券商类管理人，代理发行了 22 只基金、21 只证券公司集合理财产品、4 个系列银行理财产品，与 11 家券商类代销机构、2 家银行类代销机构实现了联网。

截止到 2008 年末，目前公司开放式基金登记结算系统共为 32 家基金管理公司的 97 只基金、20 家券商类管理人的 37 只集合理财产品和 1 家银行的 7 只银行理财产品提供登记结算服务，与系统联网的券商类代销机构总数达 78 家，银行类代销机构达到 19 家，其他类代销机构 1 家。

2008 年 TA 内开放式基金投资者的认购申购笔数为 1546.01 万笔，较 2007 年的 4059.81 万笔下降了 61.92%；2008 年赎回笔数为 608.43 万笔，较 2007 年的 1365.02 万笔下降了 55.43%。2008 年认购申购金额为 4185.94 亿元，较 2007 年的 9562.86 亿元下降了 56.23%；2008 年赎回金额为 3672.93 亿元，较 2007 年的 5635.11 亿元下降了 34.82%。

七、限售股解禁减持情况

截至 2008 年 12 月底，沪、深两市股改累计产生限售股 4,681.58 亿股；累计办理解禁的限售股 1,364.32 亿股，约占全市场股改累计产生限售股数量的 29.14%；在已解禁的限售股中，通过二级市场累计减持 287.10 亿股，约占累计办理解禁限售股数量的 21.04%。期末未解禁限售股合计 3,305.62 亿股。

2008 年全年办理解禁的限售股 712.79 亿股，按照解禁日收盘价计算的金额为 7,144.26 亿元，相比 2007 年全年办理解禁的限售股 549.84 亿股增加了 29.64%。2008 年全年通过二级市场减持限售股 87.00 亿股，减持金额为 1,055.83 亿元，相比 2007 年全年减持限售股 177.89 亿股减少了 51.10%。

从以往各月减持数据来看，2008 年股改限售股减持数量有所下降，各月减持数量波动幅度变窄。

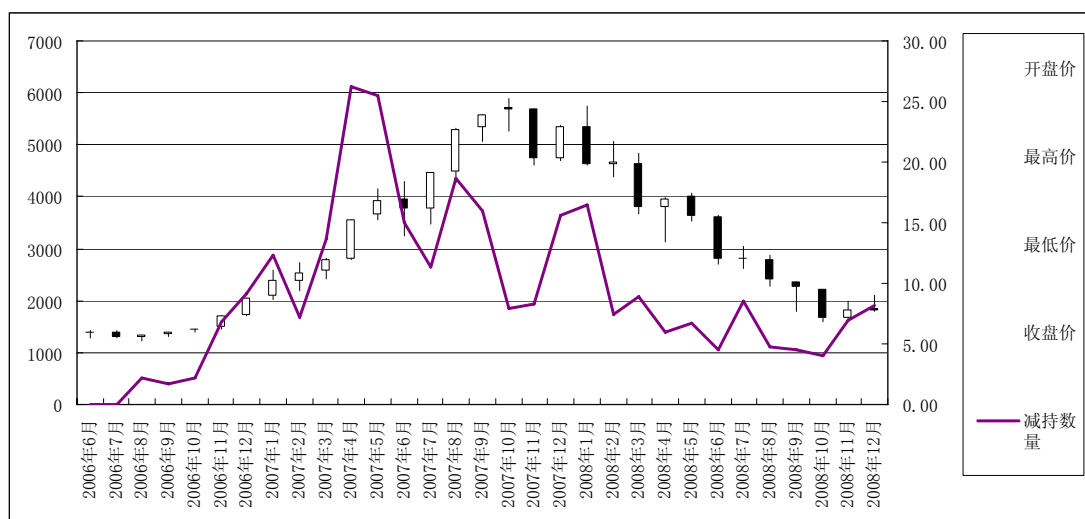

图五 限售股减持数量



一、登记结算概况 Overview

1.1 概况 Summary (2007-2008)

	2007 年	2008 年	2008 比 2007 年 增加绝对数量 Absolute value increased from 2007 to 2008	2008 年比 2007 年增加 % Increased rate from 2007 to 2008
期末有效账户数 (万户)	9,280.59	10,449.69	1,169.10	12.60%
期末股票账户数 (万户) Total Number of Accounts by the end of the year (Unit:10,000)	11,287.27	12,363.89	1,076.62	9.54%
新增股票开户数 (万户) Number of New Accounts (Unit:10,000)	3829.37	1436.63	-2,392.74	-62.48%
登记存管证券只数 (只) Number of Securities in Deposit	1,850	1,944	94	5.08%
登记存管证券总面值 (亿元) Total Par Value in Deposit (RMB 100 Mil.)	21,369.72	22,700.60	1,330.88	6.23%
登记存管证券总市值 (亿元) Total Market Value in Deposit (RMB 100 Mil.)	333,235.50	125,357.74	-207,877.76	-62.38%
登记存管证券流通市值 (亿元) Market Value of Negotiable Securities in Deposit (RMB 100 Mil.)	330,561.88	124,688.92	-205,872.96	-62.28%
过户笔数 (万笔) Number of Transactions (Unit:10,000)	498,541.21	391,650.74	-106,890.47	-21.44%
过户金额 (亿元) Total Transfer Value (RMB 100 Mil.)	985,011.05	644,523.20	-340,487.85	-34.57%
结算总额 (亿元) Gross Settlement Value (RMB 100 Mil.)	2,868,635.18	1,845,157.06	-1,023,478.12	-35.68%
结算净额 (亿元) Net Settlement Value (RMB 100 Mil.)	81,768.00	62,580.11	-19,187.89	-23.47%

注：①表中新增股票开户数、期末股票账户数包括 A 股账户、B 股账户。②登记存管证券包括 A 股、B 股、国债、企业债、可转债、封闭式基金，不包括开放式基金和债券回购。③登记存管证券只数、总面值、总市值统计中，包括已在我公司办理发行登记但尚未在交易所上市的证券和已从交易所退市但尚未在我公司办理退市登记的证券；总面值和总市值计算中，纯 B 股上市公司的非流通股暂未纳入计算。④总市值、流通市值按期末收盘价计算；流通股包括股改完成后有限售期的股票，下同。⑤过户笔数、金额含所有登记证券的集中交易过户和非集中交易过户，都按双向计算；债券过户金额按全价计算。⑥汇率以国家外管局公布的当月汇率平均价换算。⑦本表数据为沪深合计。

1.2 2008 年各月概况 Summary for Each Month (2008)

	一月 Jan.	二月 Feb.	三月 Mar.	四月 Apr.	五月 May.	六月 Jun.	七月 Jul.	八月 Aug.	九月 Sep.	十月 Oct.	十一月 Nov.	十二月 Dec.
期末有效账户数(万户)	9,478.99	9,508.94	9,619.99	9,748.44	9,845.79	9,937.35	10,031.37	10,102.58	10,190.33	10,255.08	10,356.88	10,449.69
期末股票账户数(万户) Total Number of Stock Accounts by the End of Each Month (Unit:10,000)	11,462.20	11,479.80	11,577.68	11,690.09	11,792.07	11,879.22	11,969.30	12,037.63	12,121.47	12,183.26	12,275.57	12,363.89
新增开户数(万户) Number of New Accounts (Unit:10,000)	253.11	130.92	186.21	153.30	105.58	96.96	92.91	70.49	86.15	69.51	100.40	91.09
登记存管证券只数(只) Number of Securities in Deposit	1,866.00	1,876.00	1,878.00	1,895.00	1,920.00	1,933.00	1,949.00	1,936.00	1,945.00	1,944.00	1,944.00	1,944.00



登记存管证券总 面值(亿元) Total Par Value in Deposit (RMB 100 Mil.)	21,560.73	22,047.31	22,173.19	22,564.93	22,839.58	23,110.31	23,288.64	22,630.25	22,750.44	22,775.17	22,870.58	22,700.60
登记存管证券总 市值(亿元) Total Market Value in Deposit (RMB 100 Mil.)	283,955.79	287,306.22	232,858.51	245,592.99	230,163.85	183,248.93	187,070.50	159,541.66	152,263.64	116,158.96	126,593.91	125,357.74
登记存管证券流 通市值(亿 元)Market Value of Negotiable Securities in Deposit (RMB 100 Mil.)	281,877.92	285,261.48	231,193.23	244,054.29	228,583.42	181,992.67	185,913.45	158,597.35	151,416.14	115,401.18	125,854.03	124,688.92
过户笔数(万笔) Number of Transactions (Unit:10,000)	52,491.74	25,159.00	36,776.65	35,086.21	40,760.01	27,094.49	37,046.34	21,258.95	19,935.29	20,336.53	32,507.58	43,197.95

过户金额(亿元) Value of Transactions (RMB 100 Mil.)	102,937.72	48,488.80	63,085.06	63,513.29	66,659.39	40,679.05	55,239.08	32,021.28	33,359.93	32,688.48	46,819.02	59,032.10
结算总额(亿元) Gross Settlement Value (RMB 100 Mil.)	366,342.19	261,522.96	109,980.38	330,652.51	242,745.53	172,731.56	159,332.12	179,842.81	83,973.35	47,468.58	67,231.27	69,530.51

注：①表中新增股票开户数、期末股票账户数统计包括A股账户、B股账户②登记存管证券包括A股、B股、国债、企业债、可转债、封闭式基金，不包括开放式基金和债券回购。③登记存管证券的个数和总面值统计中，包括已在我公司办理发行登记但尚未在交易所上市的证券和已从交易所退市但尚未在我公司办理退市登记的证券；总面值和总市值计算中，纯B股上市公司的非流通股暂未纳入计算。④总市值、流通市值按期末收盘价计算。⑤过户笔数、金额包括所有登记证券的集中交易过户和非集中交易过户，都按双向计算；债券过户金额按全价计算。⑥对于B股市值、过户金额、结算总额、结算净额、代扣B股印花税，以国家外汇管理局公布的当月汇率期平均价换算成人民币。⑦本表数据为沪深合计数。

二、投资者 Investor

2.1 2008 年股票账户情况

单位：万户

项目	2007 年	2008 年
期末有效账户数	9,280.59	10,449.69
股票账户开户总数	11,504.60	12,941.23
A 股账户开户总数	11,268.99	12,699.43
B 股账户开户总数	235.61	241.81
股票账户销户总数	217.33	577.34
A 股账户销户总数	216.02	575.88
B 股账户销户总数	1.31	1.46
期末股票账户总数	11,287.27	12,363.89
期末 A 股账户数	11,052.96	12,123.54
期末 B 股账户数	234.31	240.35
期末休眠 A 股账户数	2,006.68	1,914.20
新增股票开户数	3,829.37	1,436.63
新增 A 股账户开户数	3,759.48	1,430.44
新增 B 股账户开户数	69.89	6.20
新销股票账户数	25.05	359.22
A 股账户新销户总数	24.91	359.07
B 股账户新销户总数	0.14	0.15

注：①休眠账户指根据中国证监会《关于做好证券公司客户交易结算资金第三方存管有关账户规范工作的通知》以及本公司《关于进一步规范账户管理工作的通知》的规定，经证券公司核实、申报的休眠账户数。

2.2 2008 年基金账户情况表

单位：万户

	2007	2008 年
基金账户开户总数	2,802.01	3,039.45
基金账户销户总数	202.26	205.33
期末基金账户数	2,599.75	2,834.12
新增基金账户开户数	2,227.97	237.43
基金账户新销户总数	0.12	3.06

注：①基金账户指本公司《证券账户管理规则》所称的“证券投资基金账户”。②基金账户数包括因本公司开放式基金系统账户注册自动配发的基金账户数。

2.3 2000-2008年各年投资者累计开立股票账户总数 Number of Accounts Accumulated from 2000 to 2008

单位：万户 Unit: 10,000

年 份 Year	全 国 Total					沪 市 Shanghai					深 市 Shenzhen				
	总数 Total	A 股账户		B 股账户		总数 Total	A 股账户		B 股账户		总数 Total	A 股账户		B 股账户	
		A -share Accounts		B -share Accounts			A -share Accounts		B -share Accounts			A -share Accounts		B -share Accounts	
		个人 Individual	机构 Institution	个人 Individual	机构 Institution		个人 Individual	机构 Institution	个人 Individual	机构 Institution		个人 Individual	机构 Institution	个人 Individual	机构 Institution
2000	5,935.58	5,882.40	25.72	25.79	1.67	2,957.84	2,931.20	12.12	13.69	0.83	2,977.74	2,951.20	13.60	12.10	0.84
2001	6,746.08	6,566.25	31.25	146.75	1.83	3,419.85	3,311.07	15.87	91.99	0.92	3,326.23	3,255.18	15.38	54.76	0.91
2002	6,981.34	6,790.34	36.33	152.76	1.91	3,555.95	3,441.43	18.10	95.46	0.96	3,425.39	3,348.91	18.23	57.30	0.95
2003	7,122.10	6,925.96	37.85	156.29	2.00	3,632.06	3,515.05	18.95	97.06	1.00	3,490.04	3,410.91	18.90	59.23	1.00
2004	7,276.56	7,076.32	39.07	158.97	2.20	3,703.08	3,584.19	19.53	98.22	1.14	3,573.48	3,492.13	19.54	60.75	1.06
2005	7,363.58	7,161.24	39.93	160.03	2.38	3,747.92	3,628.00	20.06	98.63	1.23	3,615.66	3,533.24	19.87	61.40	1.15
2006	7,675.24	7,466.75	42.76	163.13	2.60	3,901.54	3,778.51	21.43	100.26	1.34	3,773.69	3,688.24	21.33	62.87	1.25
2007	11,504.61	11,214.76	54.23	232.74	2.88	5,817.01	5,645.87	27.31	142.35	1.48	5,687.59	5,568.89	26.92	90.39	1.39
2008	12,941.23	12,639.90	59.53	238.67	3.14	6,542.60	6,365.40	30.06	145.53	1.61	6,398.63	6,274.50	29.47	93.14	1.53

注：2004年本公司对账户统计口径和方法进行了调整。



2.4 2000-2008年各年投资者新增股票开户数 Number of New Accounts for Each Year

单位：万户 Unit:10,000

年份 Year	全国 Total					沪市 Shanghai					深市 Shenzhen				
	总数 Total	A股账户		B股账户		总数 Total	A股账户		B股账户		总数 Total	A股账户		B股账户	
		A-share Accounts		B-share Accounts			A-share Accounts		B-share Accounts			A-share Accounts		B-share Accounts	
		个人 Individual	机构 Institution	个人 Individual	机构 Institution		个人 Individual	机构 Institution	个人 Individual	机构 Institution		个人 Individual	机构 Institution	个人 Individual	机构 Institution
2000	1,340.89	1,324.08	9.60	7.06	0.15	676.71	666.52	4.56	5.56	0.07	664.18	657.56	5.04	1.50	0.08
2001	810.50	683.84	5.53	120.97	0.16	462.01	379.87	3.75	78.30	0.09	348.49	303.97	1.78	42.67	0.07
2002	235.27	224.10	5.08	6.01	0.08	136.11	130.37	2.23	3.47	0.04	99.16	93.73	2.85	2.54	0.04
2003	140.76	135.62	1.52	3.53	0.09	76.11	73.62	0.85	1.60	0.04	64.65	62.00	0.67	1.93	0.05
2004	170.65	166.66	1.26	2.61	0.12	87.24	85.36	0.73	1.09	0.06	83.41	81.30	0.53	1.52	0.06
2005	87.02	84.92	0.86	1.06	0.18	44.84	43.81	0.53	0.41	0.09	42.18	41.11	0.33	0.65	0.09
2006	311.66	305.52	2.83	3.09	0.22	153.61	150.51	1.37	1.62	0.11	158.05	155.01	1.46	1.47	0.11
2007	3,829.37	3,748.00	11.48	69.61	0.28	1,915.47	1,867.36	5.88	42.09	0.14	1,913.90	1,880.64	5.60	27.52	0.14
2008	1,436.63	1,425.14	5.30	5.93	0.26	725.59	719.53	2.75	3.18	0.13	711.04	705.61	2.54	2.75	0.13

2.5 2000-2008年各年投资者期末股票账户数 Total Number of Accounts by the End of Each Year (2000 - 2008)

单位：万户 Unit:10,000

年份 Year	全国 Total					沪市 Shanghai					深市 Shenzhen				
	总数 Total	A股账户 A-share Accounts		B股账户 B-share Accounts		总数 Total	A股账户 A-share Accounts		B股账户 B-share Accounts		总数 Total	A股账户 A-share Accounts		B股账户 B-share Accounts	
		个人 Individual	机构 Institution	个人 Individual	机构 Institution		个人 Individual	机构 Institution	个人 Individual	机构 Institution		个人 Individual	机构 Institution	个人 Individual	机构 Institution
2000	5,904.64	5,851.76	25.66	25.73	1.49	2,949.37	2,922.88	12.10	13.66	0.73	2,955.27	2,928.88	13.56	12.07	0.76
2001	6,679.27	6,500.98	30.45	146.26	1.58	3,379.04	3,270.66	15.82	91.78	0.78	3,300.23	3,230.32	14.63	54.48	0.80
2002	6,823.09	6,638.31	30.83	152.37	1.58	3,502.98	3,389.48	17.37	95.35	0.78	3,320.11	3,248.83	13.46	57.02	0.80
2003	6,961.02	6,771.35	32.18	155.89	1.60	3,577.51	3,461.57	18.21	96.95	0.78	3,383.51	3,309.78	13.97	58.94	0.82
2004	7,106.11	6,912.65	33.22	158.55	1.69	3,647.24	3,529.49	18.78	98.10	0.87	3,458.86	3,383.16	14.44	60.44	0.82
2005	7,189.44	6,994.12	34.01	159.60	1.71	3,690.83	3,572.22	19.23	98.51	0.87	3,498.60	3,421.89	14.78	61.09	0.84
2006	7,482.11	7,281.29	36.26	162.67	1.89	3,834.71	3,713.25	20.37	100.13	0.96	3,647.39	3,568.04	15.89	62.54	0.92
2007	11,286.43	11,005.22	46.90	232.19	2.12	5,732.78	5,563.65	25.85	142.20	1.08	5,553.65	5,441.57	21.05	89.99	1.04
2008	12,363.89	12,074.93	48.61	238.02	2.33	6,261.17	6,088.36	26.28	145.34	1.19	6,102.72	5,986.56	22.34	92.67	1.15

注：2002年因大量不规范账户清理，致使账户数较2001年减少。



2.6 2008年各月投资者新增股票开户数 Number of New Accounts for Each Month (2008)

单位：万户 Unit:10,000

月份 Month	全国 Total					沪市 Shanghai					深市 Shenzhen				
	总数 Total	A股账户 A-share Accounts		B股账户 A-share Accounts		总数 Total	A股账户 A-share Accounts		B股账户 B-share Accounts		总数 Total	A股账户 A-share Accounts		B股账户 B-share Accounts	
		个人 Individual	机构 Institution	个人 Individual	机构 Institution		个人 Individual	机构 Institution	个人 Individual	机构 Institution		个人 Individual	机构 Institution	个人 Individual	机构 Institution
一月 Jan.	253.11	250.76	0.89	1.43	0.02	125.82	124.58	0.43	0.80	0.01	127.28	126.18	0.46	0.64	0.01
二月 Feb.	130.92	129.69	0.48	0.72	0.02	65.52	64.85	0.24	0.41	0.01	65.40	64.84	0.24	0.31	0.01
三月 Mar.	186.21	184.76	0.71	0.72	0.03	93.81	93.04	0.36	0.39	0.01	92.40	91.71	0.35	0.32	0.01
四月 Apr.	153.30	152.32	0.43	0.51	0.04	77.31	76.79	0.22	0.28	0.02	75.99	75.53	0.21	0.23	0.02
五月 May.	105.58	104.91	0.34	0.31	0.02	52.96	52.61	0.17	0.17	0.01	52.62	52.30	0.17	0.14	0.01
六月 Jun.	96.96	96.17	0.52	0.25	0.02	49.43	49.01	0.27	0.14	0.01	47.54	47.17	0.25	0.11	0.01
七月 Jul.	92.91	92.37	0.26	0.26	0.02	47.20	46.92	0.14	0.13	0.01	45.71	45.45	0.13	0.12	0.01
八月 Aug.	70.49	69.92	0.31	0.24	0.02	36.13	35.83	0.16	0.12	0.01	34.36	34.08	0.14	0.12	0.01
九月 Sep.	86.15	85.48	0.38	0.27	0.02	44.05	43.69	0.21	0.14	0.01	42.11	41.79	0.17	0.14	0.01
十月 Oct.	69.51	68.87	0.26	0.36	0.02	35.57	35.25	0.15	0.16	0.01	33.95	33.63	0.11	0.20	0.01
十一月 Nov.	100.40	99.61	0.33	0.44	0.02	51.28	50.88	0.18	0.21	0.01	49.12	48.73	0.15	0.23	0.01
十二月 Dec.	91.09	90.28	0.38	0.42	0.01	46.52	46.08	0.21	0.22	0.01	44.57	44.20	0.17	0.20	0.01

2.7 2008年各月投资者新销股票账户数 Number of Accounts Closed in Each Month (2008)

单位：户 Unit:1

月 份 Month	全 国 Total					沪 市 Shanghai					深 市 Shenzhen				
	总数 Total	A 股账户 A-share Accounts		B 股账户 A-share Accounts		总数 Total	A 股账户 A-share Accounts		B 股账户 B-share Accounts		总数 Total	A 股账户 A-share Accounts		B 股账户 B-share Accounts	
		个人 Individual	机构 Institution	个人 Individual	机构 Institution		个人 Individual	机构 Institution	个人 Individual	机构 Institution		个人 Individual	机构 Institution	个人 Individual	机构 Institution
一月 Jan.	773,280	768,167	4,980	92	41	435,582	432,003	3,543	16	20	337,698	336,164	1,437	76	21
二月 Feb.	1,133,208	1,124,797	8,318	78	15	604,521	599,054	5,446	12	9	528,687	525,743	2,872	66	6
三月 Mar.	883,376	876,701	6,462	162	51	429,068	425,304	3,713	22	29	454,308	451,397	2,749	140	22
四月 Apr.	409,229	405,136	3,973	79	41	198,229	196,342	1,839	25	23	211,000	208,794	2,134	54	18
五月 May.	36,028	34,323	1,610	61	34	16,599	15,192	1,371	19	17	19,429	19,131	239	42	17
六月 Jun.	98,200	97,223	864	91	22	91,379	90,678	673	18	10	6,821	6,545	191	73	12
七月 Jul.	28,172	27,442	595	118	17	21,097	20,620	421	48	8	7,075	6,822	174	70	9
八月 Aug.	21,674	21,085	476	83	30	12,395	12,015	322	42	16	9,279	9,070	154	41	14
九月 Sep.	23,070	19,806	3,141	50	73	15,826	13,215	2,555	20	36	7,244	6,591	586	30	37
十月 Oct.	77,253	74,863	2,245	98	47	63,202	61,895	1,251	32	24	14,051	12,968	994	66	23
十一月 Nov.	80,961	79,035	1,805	75	46	65,980	64,323	1,598	35	24	14,981	14,712	207	40	22
十二月 Dec.	27,768	26,282	1,358	84	44	18,400	17,828	517	34	21	9,368	8,454	841	50	23

2.8 2008年各月月末股票账户数 Total Number of Accounts by the End of Each Month (2008)

单位：万户 Unit: 10,000

月份 Month	全 国 Total					沪 市 Shanghai					深 市 Shenzhen				
	总数 Total	A 股账户 A-share Accounts		B 股账户 A-share Accounts		总数 Total	A 股账户 A-share Accounts		B 股账户 B-share Accounts		总数 Total	A 股账户 A-share Accounts		B 股账户 B-share Accounts	
		个人 Individual	机构 Institution	个人 Individual	机构 Institution		个人 Individual	机构 Institution	个人 Individual	机构 Institution		个人 Individual	机构 Institution	个人 Individual	机构 Institution
一月 Jan.	11,462.20	11,179.16	47.29	233.62	2.14	5,815.04	5,645.03	25.93	142.99	1.09	5,647.16	5,534.13	21.36	90.62	1.05
二月 Feb.	11,479.80	11,196.37	46.94	234.33	2.15	5,820.10	5,649.98	25.63	143.40	1.10	5,659.70	5,546.40	21.31	90.92	1.06
三月 Mar.	11,577.68	11,293.48	47.00	235.03	2.17	5,871.00	5,700.49	25.61	143.79	1.11	5,706.68	5,592.99	21.39	91.23	1.07
四月 Apr.	11,690.09	11,405.32	47.04	235.53	2.21	5,928.52	5,757.68	25.65	144.07	1.12	5,761.58	5,647.64	21.39	91.45	1.09
五月 May.	11,792.07	11,506.80	47.22	235.83	2.23	5,979.82	5,808.77	25.68	144.24	1.13	5,812.25	5,698.03	21.54	91.59	1.09
六月 Jun.	11,879.22	11,593.25	47.65	236.07	2.25	6,020.11	5,848.71	25.89	144.37	1.14	5,859.10	5,744.54	21.76	91.69	1.10
七月 Jul.	11,969.30	11,682.87	47.85	236.31	2.27	6,065.20	5,893.56	25.98	144.50	1.15	5,904.10	5,789.31	21.87	91.81	1.11
八月 Aug.	12,037.63	11,750.68	48.11	236.55	2.28	6,100.09	5,928.20	26.11	144.62	1.16	5,937.54	5,822.49	22.00	91.93	1.12
九月 Sep.	12,121.47	11,834.18	48.18	236.82	2.30	6,142.56	5,970.57	26.07	144.76	1.17	5,978.92	5,863.62	22.11	92.06	1.13
十月 Oct.	12,183.26	11,895.57	48.21	237.17	2.31	6,171.80	5,999.62	26.09	144.92	1.17	6,011.46	5,895.95	22.12	92.25	1.14
十一月 Nov.	12,275.57	11,987.28	48.37	237.60	2.33	6,216.49	6,044.07	26.12	145.12	1.18	6,059.08	5,943.21	22.25	92.48	1.14
十二月 Dec.	12,363.89	12,074.93	48.61	238.02	2.33	6,261.17	6,088.36	26.28	145.34	1.19	6,102.72	5,986.56	22.34	92.67	1.15

2.9 2008年投资者A股账户开户地区分布 Regional Distribution of A-share Accounts
(2008)

单位：万户 Unit:10,000

地区 Area	沪市 Shanghai				深市 Shenzhen			
	新增 开户数 Number of New Accounts	比重 Ratio (%)	期末账户数 Number of Accounts by the End of the Year	比重 Ratio (%)	新增 开户数 Number of New Accounts	比重 Ratio (%)	期末账户数 Number of Accounts by the End of the Year	比重 Ratio (%)
安徽	11.71	1.62	126.73	2.07	14.44	2.04	109.34	1.82
北京	49.38	6.84	332.30	5.43	38.27	5.40	311.91	5.19
重庆	7.64	1.06	88.82	1.45	9.46	1.34	102.37	1.70
福建	16.20	2.24	204.41	3.34	22.44	3.17	211.26	3.52
甘肃	6.77	0.94	52.65	0.86	7.40	1.05	54.89	0.91
广东	74.67	10.34	489.72	8.01	77.56	10.95	614.83	10.23
广西	6.55	0.91	76.29	1.25	14.45	2.04	92.17	1.53
贵州	5.23	0.72	33.01	0.54	5.08	0.72	33.04	0.55
海南	0.57	0.08	41.39	0.68	2.54	0.36	57.11	0.95
河北	18.53	2.57	143.35	2.34	21.60	3.05	145.89	2.43
河南	26.63	3.69	199.38	3.26	39.33	5.55	237.78	3.96
黑龙江	13.62	1.89	147.85	2.42	16.01	2.26	147.63	2.46
湖北	31.36	4.34	215.02	3.52	29.64	4.19	241.09	4.01
湖南	18.27	2.53	168.67	2.76	28.99	4.09	210.41	3.50
吉林	6.84	0.95	107.13	1.75	10.25	1.45	98.67	1.64
江苏	48.08	6.66	499.49	8.17	46.16	6.52	491.49	8.18
江西	9.71	1.34	99.11	1.62	14.98	2.12	112.30	1.87
辽宁	14.93	2.07	250.09	4.09	26.47	3.74	255.72	4.26
内蒙古	11.08	1.53	53.02	0.87	10.35	1.46	49.56	0.82
宁夏	2.75	0.38	29.60	0.48	2.33	0.33	18.90	0.31
青海	2.20	0.30	24.48	0.40	1.42	0.20	17.02	0.28
山东	44.69	6.19	361.05	5.90	56.04	7.91	354.75	5.90
山西	13.34	1.85	97.96	1.60	13.54	1.91	96.56	1.61
陕西	8.77	1.21	117.36	1.92	14.99	2.12	134.61	2.24
上海	106.70	14.77	894.81	14.63	38.94	5.50	493.80	8.22
深圳	82.33	11.40	441.64	7.22	31.37	4.43	425.98	7.09
四川	23.51	3.26	265.12	4.34	31.83	4.49	274.53	4.57
天津	5.44	0.75	98.94	1.62	11.55	1.63	105.53	1.76
西藏	0.00	0.00	2.13	0.03	0.34	0.05	2.96	0.05
新疆	13.75	1.90	78.80	1.29	10.89	1.54	77.06	1.28

云南	9.18	1.27	55.56	0.91	11.36	1.60	62.59	1.04
浙江	31.88	4.41	318.76	5.21	44.89	6.34	359.72	5.99
其他	0.00	0.00	0.00	0.00	3.24	0.46	7.43	0.12
合计 Total	722.28	100.00	6,114.64	100.00	708.16	100.00	6,008.90	100.00

注：①新增开户数和期末账户数都按账户的开户代理网点所在地统计。②开户点地区或开户点的邮编维护有问题，不能确定其开户地区的，暂归入其他。

2.10 2008 年投资者 B 股账户开户地区分布 Regional Distribution of B-share Accounts

(2008)

单位：户

地区 Area	沪市 Shanghai				深市 Shenzhen			
	新增 开户数 Number of New Accounts	比重 Ratio (%)	期末账户数 Number of Accounts by the End of the Year	比重 Ratio (%)	新增 开户数 Number of New Accounts	比重 Ratio (%)	期末账户数 Number of Accounts by the End of the Year	比重 Ratio (%)
安徽	488	1.47	21,248	1.45	269	0.93	2,524	0.27
北京	3,751	11.33	153,733	10.49	1,514	5.25	39,900	4.25
福建	445	1.34	11,262	0.77	836	2.90	14,672	1.56
甘肃	93	0.28	912	0.06	47	0.16	402	0.04
广东	2,092	6.32	104,110	7.11	7,533	26.12	300,425	32.02
广西	143	0.43	2,284	0.16	169	0.59	2,398	0.26
贵州	50	0.15	777	0.05	51	0.18	871	0.09
海南	107	0.32	2,414	0.16	109	0.38	1,757	0.19
河北	123	0.37	32	0.00	541	1.88	2,004	0.21
河南	0	0.00	0	0.00	257	0.89	1,823	0.19
黑龙江	153	0.46	1,706	0.12	305	1.06	1,966	0.21
湖北	443	1.34	15,127	1.03	596	2.07	5,499	0.59
湖南	524	1.58	18,386	1.25	396	1.37	7,071	0.75
吉林	232	0.70	7,265	0.50	129	0.45	1,546	0.16
江苏	2,426	7.33	83,751	5.72	1,422	4.93	19,088	2.03
江西	190	0.57	2,526	0.17	298	1.03	3,291	0.35
辽宁	306	0.92	6,632	0.45	402	1.39	2,964	0.32
内蒙古	291	0.88	2,206	0.15	87	0.30	624	0.07
宁夏	0	0.00	0	0.00	35	0.12	398	0.04
青海	0	0.00	0	0.00	8	0.03	48	0.01
山东	792	2.39	4,955	0.34	639	2.22	5,081	0.54
山西	244	0.74	2,576	0.18	195	0.68	2,638	0.28
陕西	178	0.54	2,446	0.17	200	0.69	1,434	0.15

上海	9,836	29.70	448,156	30.58	4,365	15.13	66,016	7.04
深圳	7,281	21.99	211,854	14.46	5,291	18.34	409,251	43.62
四川	280	0.85	4,378	0.30	416	1.44	3,771	0.40
天津	248	0.75	13,652	0.93	250	0.87	2,275	0.24
西藏	25	0.08	429	0.03	0	0.00	2	0.00
新疆	265	0.80	3,655	0.25	52	0.18	582	0.06
云南	104	0.31	1,255	0.09	131	0.45	1,176	0.13
浙江	1,607	4.85	80,158	5.47	1,952	6.77	31,276	3.33
重庆	141	0.43	9,814	0.67	200	0.69	1,549	0.17
中国香港	258	0.78	5,517	0.38	0	0.00	0	0.00
中国台湾	0	0.00	54	0.00	0	0.00	0	0.00
中国澳门	0	0.00	0	0.00	0	0.00	0	0.00
新加坡	0	0.00	20	0.00	0	0.00	0	0.00
韩国	0	0.00	1	0.00	0	0.00	0	0.00
美国	0	0.00	0	0.00	0	0.00	0	0.00
英国	0	0.00	0	0.00	0	0.00	0	0.00
日本	0	0.00	1	0.00	0	0.00	0	0.00
马来西亚	0	0.00	1	0.00	0	0.00	0	0.00
印尼	0	0.00	0	0.00	0	0.00	0	0.00
其他	1	0.00	241,992	16.52	150	0.52	3,882	0.41
合计 Total	33,117	100.00	1,465,285	100.00	28,845	100.00	938,204	100.00

2.11 2007-2008 年参与二级市场交易 A 股账户数及期末持仓情况

参与交易情况		参与交易 A 股 账户数	未参与交易 A 股账户数	合计	占期末 A 股账户的 比重%
期末持仓情况					
2007 年	期末持仓 A 股账户数	4,080.08	222.10	4,302.18	38.92
	期末空仓 A 股账户数	1,798.72	4,952.06	6,750.78	61.08
	合计	5,878.80	5,174.16	11,052.96	100.00
	占期末 A 股账户的比重%	53.19	46.81	100.00	-
2008 年	期末持仓 A 股账户数	4,090.85	648.54	4,739.39	39.09
	期末空仓 A 股账户数	1,607.13	5,777.02	7,384.15	60.91
	合计	5,697.98	6,425.56	12,123.54	100.00
	占期末 A 股账户的比重%	47.00	53.00	100.00	-

注：①期末持仓账户指期末持有证券余额不为零的账户。②期末空仓账户指期末持有证券余额为零账户。③参与交易 A 股账户指考察期间（近一年）参与证券市场二级市场集中交易的 A 股账户。④沪、深市场参与交易及期末持仓账户数占期末 A 股账户的比重分别指其在各自市场期末 A 股账户数中的比重。



2.12 2008 年年末 A 股账户市值分布表

期末已上市的 A 股流通市值	自然人		机构		合计	
	账户数	比重%	账户数	比重%	账户数	比重%
a. 1 万以下	22,150,128	47.90%	6,863	9.19%	22,156,991	47.84%
b. 1-10 万	20,425,450	44.17%	18,364	24.58%	20,443,814	44.14%
c. 10-50 万	3,211,121	6.94%	19,690	26.36%	3,230,811	6.98%
d. 50-100 万	288,004	0.62%	7,752	10.38%	295,756	0.64%
e. 100-500 万	153,594	0.33%	12,288	16.45%	165,882	0.36%
f. 500-1000 万	9,017	0.02%	2,952	3.95%	11,969	0.03%
g. 1000 万以上	4,445	0.01%	6,799	9.10%	11,244	0.02%
合计	46,241,759	100.00%	74,708	100.00%	46,316,467	100.00%

注：①A 股流通市值指已上市的流通股市值。②按“上组限不在内”原则统计，流通市值在 1 万元以下的账户数不包括期末已上市 A 股流通市值为零的（即期末未持有已上市 A 股）的账户。

2.13 2008 年年末自然人 A 股账户持有人年龄分布表

单位：万户

	沪市		深市		沪、深合计	
	账户数	账户占比%	账户数	账户占比%	账户数	账户占比%
20 岁以下	32.47	0.53	31.29	0.52	63.76	0.53
20-30 岁	1,019.13	16.74	990.89	16.55	2,010.02	16.65
30-40 岁	1,848.70	30.36	1,826.26	30.51	3,674.96	30.43
40-50 岁	1,588.72	26.09	1,568.70	26.20	3,157.42	26.15
50-60 岁	981.90	16.13	949.02	15.85	1,930.92	15.99
60 岁以上	617.45	10.14	620.41	10.36	1,237.86	10.25
合计	6,088.37	100.00	5,986.57	100.00	12,074.94	100.00

2.14 2008 年投资者服务情况 Services for Investors (2008)

	上海分公司 Shanghai	深圳分公司 Shenzhen	合计 Total
一、账户挂失补办次数（次） Number of Account Card Loss Report and Re-issuance	966,395	175,168	1,141,563
A 股账户 A-share Accounts	913,674	172,599	1,086,273
B 股账户 B-share Accounts	42,178	1,662	43,840

二、投资者

基金账户 Fund Accounts	10,543	907	11,450
二、账户合并次数(次) Number of Account Consolidation	2,182	479	2,661
A 股账户 A-share Accounts	2,004	443	2,447
B 股账户 B-share Accounts	126	1	127
基金账户 Fund Accounts	52	35	87
三、开户资料更改次数(次) Number of Account Opening Information Updating	1,209,860	1,042,332	2,252,192
A 股账户 A-share Accounts	1,203,272	1,033,765	2,237,037
B 股账户 B-share Accounts	110	6,330	6,440
基金账户 Fund Accounts	6,478	2,237	8,715
四、开户资料查询次数(次) Number of Account Opening Information Inquiry	13	15,055,755	15,055,768
五、证券余额、过户记录查询次数(次) Number of Securities Holding Balance and Transfer Records Inquiry	112,158	13,527	125,685
六、实物股票、证券登记证明挂失补办 次数(次) Number of Loss Report and Re-issuance for Physical Securities	-	357	-

三、开户代理机构 Account-Opening Agencies

3.1 2001-2008 年各年开户代理机构、代办点数 Number of Account-Opening Agencies and Agency Offices (2001-2008)

年份 Year	沪市 Shanghai			深市 Shenzhen		
	A股开户 代理机构数 (家) Number of Agencies (A-share)	B股开户 代理机构数 (家) Number of Agencies (B-share)	A股开户代办点 数(个) Number of Agency Offices (A-share)	A股开户 代理机构数(家) Number of Agencies (A-share)	B股开户 代理机构数(家) Number of Agencies (B-share)	A股开户代办点 数(个) Number of Agency Offices (A-share)
2001	88	130	1,497	62	107	2,124
2002	118	143	2,462	101	111	2,859
2003	132	162	2,714	116	97	3,237
2004	126	172	2,865	124	102	3,440
2005	127	175	2,917	124	104	3,519
2006	127	172	2,958	118	103	3,581
2007	114	170	3,081	111	99	3,340
2008	106	161	3,125	104	94	3,385

注：深市 2001-2002 年开户代理机构按证券公司席位统计；沪市 2001-2008 年开户代理机构、深市 2003-2008 年开户代理机构以法人为单位统计。

3.2 2008 年 A 股账户开户代理机构地区分布 Regional Distribution of A-share Account-Opening Agencies (2008)

地区 Area	沪市 Shanghai			深市 Shenzhen		
	本期增减(家) Change Number	期末数(家) Total Number	比重 Ratio (%)	本期增减(家) Change Number	期末数(家) Total Number	比重 Ratio (%)
安徽	0	2	1.89	-1	2	1.92
北京	5	18	16.98	2	8	7.69
重庆	0	1	0.94	0	1	0.96
福建	-1	3	2.83	-1	3	2.88
甘肃	0	1	0.94	0	1	0.96
广东	-1	6	5.66	-1	7	6.73
广西	1	1	0.94	0	1	0.96
贵州	0	1	0.94	-1	1	0.96
海南	0	0	0.00	-1	0	0.00
河北	-1	1	0.94	-1	2	1.92

河南	0	1	0.94	0	3	2.88
黑龙江	0	1	0.94	0	1	0.96
湖北	-1	1	0.94	0	1	0.96
湖南	-1	2	1.89	1	3	2.88
吉林	0	2	1.89	0	2	1.92
江苏	0	6	5.66	0	6	5.77
江西	0	2	1.89	0	3	2.88
辽宁	-1	3	2.83	-1	3	2.88
内蒙古	0	2	1.89	0	3	2.88
宁夏	0	0	0.00	0	0	0.00
青海	0	1	0.94	0	0	0.00
山东	0	2	1.89	0	2	1.92
山西	0	2	1.89	0	2	1.92
陕西	-1	3	2.83	0	3	2.88
上海	-3	17	16.04	-2	14	13.46
深圳	1	17	16.04	1	18	18.27
四川	-1	4	3.77	0	6	5.77
天津	-1	1	0.94	-1	1	0.96
西藏	0	1	0.94	-1	0	0.00
新疆	-1	0	0.00	-1	0	0.00
云南	-1	1	0.94	0	2	1.92
浙江	-1	3	2.83	0	4	3.85
其他	0	0	0.00	0	0	0.00

注：①仅统计代理 A 股开户业务的开户代理机构和代办点数据。②按照开户代理机构和开户代办点的联系地址统计。③深圳分公司按邮编识别地区，邮编录入有误或缺失的暂归入其他。

3.3 2008 年 B 股账户开户代理机构地区分布 Regional Distribution of B-share Account-Opening Agencies (2008)

地区 Area	沪市 Shanghai			深市 Shenzhen		
	本期增减(家) Change Number	期末数(家) Total Number	比重 Ratio (%)	本期增减(家) Change Number	期末数(家) Total Number	比重 Ratio (%)
安徽	0	2	1.24	0	2	2.13
北京	0	14	8.70	1	14	14.89
福建	0	3	1.86	-1	3	3.19
甘肃	0	1	0.62	0	1	1.06
广东	0	8	4.97	-1	5	5.32
广西	0	1	0.62	0	1	1.06
贵州	0	1	0.62	0	1	1.06
海南	0	2	1.24	0	0	0.00
河北	0	1	0.62	0	1	1.06
河南	0	0	0.00	0	0	0.00



黑龙江	0	1	0.62	0	1	1.06
湖北	0	1	0.62	0	1	1.06
湖南	-2	2	1.24	-1	2	2.13
吉林	0	2	1.24	0	1	1.06
江苏	0	6	3.73	1	6	6.38
江西	0	2	1.24	0	2	2.13
辽宁	-1	3	1.86	-1	1	1.06
内蒙古	0	1	0.62	1	1	1.06
宁夏	0	0	0.00	0	0	0.00
青海	0	0	0.00	0	0	0.00
山东	-1	2	1.24	0	2	2.13
山西	0	2	1.24	0	2	2.13
陕西	-1	1	0.62	0	1	1.06
上海	0	14	8.70	0	18	19.15
深圳	-1	15	9.32	-2	17	18.09
四川	0	3	1.86	0	3	3.19
天津	0	1	0.62	0	1	1.06
西藏	0	1	0.62	0	0	0.00
新疆	-1	1	0.62	-2	0	0.00
云南	0	2	1.24	0	2	2.13
浙江	-1	4	2.48	0	3	3.19
重庆	0	1	0.62	0	1	1.06
中国香港	-1	53	32.92	0	1	1.06
中国台湾	0	1	0.62	0	0	0.00
中国澳门	0	0	0.00	0	0	0.00
新加坡	0	4	2.48	0	0	0.00
韩国	0	1	0.62	0	0	0.00
美国	0	0	0.00	0	0	0.00
英国	0	0	0.00	0	0	0.00
日本	0	2	1.24	0	0	0.00
马来西亚	0	1	0.62	0	0	0.00
印尼	0	0	0.00	0	0	0.00
其他	0	1	0.62	0	0	0.00
合计 Total	-9	161	100.00	-5	94	100.00

注：①仅统计代理 B 股开户业务的开户代理机构。②按照开户代理机构的联系地址统计。③深圳分公司按邮编识别地区，邮编录入有误或缺失的暂归入其他。

3.4 2008 年 A 股账户开户代办点地区分布 Regional Distribution of A-share Account-Opening Agency Offices (2008)

地区 Area	沪市 Shanghai			深市 Shenzhen		
	本期增减 (家) Change Number	期末数 (家) Total Number	比重 Ratio (%)	本期增减 (家) Change Number	期末数 (家) Total Number	比重 Ratio (%)
安徽	-5	63	2.02	0	66	1.95
北京	9	177	5.66	10	198	5.85
重庆	2	68	2.18	5	70	2.07
福建	2	100	3.20	4	145	4.28
甘肃	2	32	1.02	2	32	0.95
广东	7	276	8.83	2	308	9.10
广西	0	39	1.25	0	38	1.12
贵州	-1	12	0.38	0	18	0.53
海南	-1	24	0.77	-1	21	0.62
河北	0	64	2.05	9	64	1.89
河南	3	78	2.50	1	80	2.36
黑龙江	0	71	2.27	2	69	2.04
湖北	0	107	3.42	0	115	3.40
湖南	3	75	2.40	5	92	2.72
吉林	2	55	1.76	-1	67	1.98
江苏	-3	204	6.53	1	242	7.15
江西	0	57	1.82	-1	57	1.68
辽宁	1	147	4.70	-4	153	4.52
内蒙古	0	24	0.77	0	26	0.77
宁夏	0	12	0.38	0	12	0.35
青海	0	8	0.26	0	5	0.15
山东	13	151	4.83	14	152	4.49
山西	-4	38	1.22	-6	37	1.09
陕西	-2	64	2.05	-2	64	1.89
上海	21	475	15.20	3	473	13.97
深圳	-6	197	6.30	-2	192	5.67
四川	3	140	4.48	-3	158	4.67
天津	0	75	2.40	2	73	2.16
西藏	0	1	0.03	0	1	0.03
新疆	-6	29	0.93	2	43	1.27
云南	-4	34	1.09	-4	34	1.00
浙江	8	228	7.30	7	262	7.74
其他	0	0	0.00	0	18	0.53
合计	44	3,125	100.00	45	3,385	100.00

注：①按照开户代办点的联系地址统计。②深圳分公司按邮编识别地区，邮编录入有误或缺失的暂归入其他。

3.5.1 沪市开户代理机构一览表 The Overview of Account-Opening Agencies of Shanghai

	开户代理机构名称	通讯地址	联系人	联系电话
1	爱建证券有限责任公司	上海市复兴东路 673 号三楼	张伟	021-63341333-283
2	安信证券股份有限公司	深圳市福田区深南大道 2008 号中国凤凰大厦 1#楼 8 层	谢秋平	0755-82558134
3	北京高华证券有限责任公司	北京市西城区金融大街 7 号英蓝国际中心 18 层	吴家宽	010-66273173
4	北京证券有限责任公司	北京市海淀区车公庄西路乙 19 号华通大厦 B12 层	吴军征	010-88018395
5	渤海证券股份有限公司	天津市河西区滨水道 3 号	徐焕强	022-28451883
6	财富证券有限责任公司	湖南省长沙市芙蓉中路二段 80 号顺天国际财富中心 26 层	罗峰	0731-4403350
7	财通证券经纪有限责任公司	浙江省杭州市解放路 111 号金钱大厦	张帆	0571-87925137
8	长财证券经纪有限责任公司	长春市宽城区珠江路 439 号	王岩	0431-2946531
9	长城证券有限责任公司	深圳市深南大道 6008 号特区报业大厦 14 楼	陈军	0755-83515593
10	长江证券股份有限公司	武汉市汉口新华下路 A8 号	李子勇、祁寒	027-65799782/9825
11	川财证券经纪有限公司	成都市中新街 49 号锦贸大厦 19 楼	雷涛	028-86583035
12	大通证券股份有限公司	大连市中山区人民路 24 号平安大厦	迟作钢	0411-82539636
13	大同证券经纪有限责任公司	太原市青年路 8 号	赵金堂	0351-4137986
14	德邦证券有限责任公司	上海市浦东新区福山路 500 号城建国际中心 26 楼	唐亮	021-68761616-8015
15	第一创业证券有限责任公司	深圳市罗湖区笋岗路 12 号中民时代广场 B 座 25 层	江涛	0755-25832536、 13823666161
16	东北证券股份有限公司	吉林省长春市自由大路 1138 号 905 室	刘丽萍	0431-85604161
17	东方证券股份有限公司	上海市中山南路 318 号 2 号楼 22-29 层	王文坚	021-63325888-3096
18	东海证券有限责任公司	常州延陵西路 59 号投资广场 1811	胡东伟	0519-88124583、 0519-8110042、 13961281919
19	东吴证券有限责任公司	苏州市石路爱河桥 26 号经纪分公司	赵洪	0512-65582025
20	东兴证券股份有限公司	北京市西城区金融大街 5 号新盛大厦 B 座 12-15 层	李何	010-66555380
21	东莞证券有限责任公司	东莞市莞城区可园南路 1 号金源中心 31 楼	陈俊坚	0769-2119342
22	方正证券有限责任公司	湖南长沙芙蓉中路二段 200 号华侨国际大厦 22 层	谢爱军、徐虹	0731-5832345
23	光大证券股份有限公司	上海市张杨路 1233 号 2503 室清算中心	严锦华	021-68765882
24	广发华福证券有限责任公司	福建省福州市五四路 157 号新天地大厦 7 曾广发华福财务部	岳洪涛	0591-87383620、 13960987155
25	广发证券股份有限公司	广州市天河北路 183 号大都会广场 41 楼	许新航、陈媛慧	020-87553614
26	广州证券有限责任公司	广州市先烈中路 69 号东山广场主楼五楼	王江川	020-87322668
27	国都证券有限责任公司	北京东城区安外大街 2 号安贞大厦 3 层	么青	010-65538806
28	国海证券有限责任公司	广西南宁市滨湖区 46 号	潘邦利	0771-5539033
29	国金证券有限责任公司	成都市东城根上街 95 号	张梦华	028-8660323
30	国联证券有限责任公司	江苏省无锡市县前东街 8 号 703 室经纪业务部	周榕	0510-82831662
31	国盛证券有限责任公司	江西南昌永叔路 15 号信达大厦 13 楼国盛证券	李庆林	0791-6255642
32	国泰君安证券股份有限公司	银城中路 168 号上海银行大厦 15 楼	顾峥、刘庆华	021-38676573、 38676301
33	国信证券股份有限公司	深圳市红岭中路 1010 号国信信托大厦九楼	苏项	0755-82133361

三、开户代理机构

34	国元证券股份有限公司	合肥市寿春路179号国元大厦11楼	李晓云	0551-2207826
35	海通证券股份有限公司	上海市黄浦区广东路689号海通证券大厦1003室	袁凤	021-63411720
36	航空证券有限责任公司	北京市朝阳区安华里外馆斜街1号泰利明苑A座二区	王伟	010-85285225
37	航天证券经纪有限责任公司	上海市曹杨路430号	沈勇	62446688-68342
38	和兴证券经纪有限责任公司	四川省成都市人民南路二段18号川信大厦10楼	李翔	028-86199421
39	河北财达证券经纪有限责任公司	石家庄市桥西区自强路35号	孙晓梅	0311-66006263
40	恒泰证券有限责任公司	呼和浩特市新城区东风路111号恒泰证券清算中心	李秀清、杨丽侠	0471-4961277
41	宏源证券股份有限公司	北京市海淀区西直门北大街甲43号金运大厦B座6层 机构管理总部	齐琳	010-62267799-6077
42	红塔证券股份有限公司	云南昆明市北京路155号附1号红塔大厦9楼	黄明	0871-3577932
43	华安证券有限公司	合肥市阜南路166号润安大厦28楼	蒿伟丽	0551-5161788\5161673
44	华宝证券经纪有限责任公司	上海市浦东新区陆家嘴环路166号未来资产大厦23层	罗雁	021-50122222
45	华创证券经纪有限责任公司	贵阳市中华北路216号华创证券大厦	郑雅韵	0851-6820115-1115
46	华林证券有限责任公司	广东省江门市港口路1号	郭慧燕	0750-3199183
47	华龙证券有限责任公司	兰州市城关区静宁路308号	郝丽丽	0931-4890618
48	华融证券股份有限公司	北京西城区月坛北街26号恒华国际商务中心9层	魏玮	010-58568133
49	华泰证券股份有限公司	南京市中山东路90号华泰证券大厦	梁丽莉	025-84457777-886\13913965500
50	华西证券有限责任公司	四川省成都市陕西街239号	徐义	028-86150043
51	华鑫证券有限责任公司	上海市肇嘉浜路750号	陶晓燕	021-64332957、64339000-872
52	江海证券经纪有限责任公司	黑龙江省哈尔滨市南岗区花园街2号506室	张国彬	0451-82269280-518
53	江南证券有限责任公司	江西省南昌市象山北路208号	胡刚	0791-6776692、6750014
54	金元证券股份有限公司	深圳市深南大道4001号时代金融中心大厦17楼	宋曼丽	0755-83025623
55	联合证券有限责任公司	深圳市深南东路5047号发展银行大厦10楼	陈丹峰	0755-82493567
56	联讯证券经纪有限责任公司	惠州市下埔路14号	周林融、张小素	0752-2119397
57	民生证券有限责任公司	北京市朝阳区朝阳门外大街16号人寿大厦1901室	孙晖	010-85252656
58	闽发证券有限责任公司	北京市西城区金融大街5号新盛大厦B座15层	叶青	010-66555965
59	南京证券有限责任公司	南京市大钟亭8号	齐红	025-83367888-4101
60	平安证券有限责任公司	深圳八卦岭八卦三路平安大厦三楼	张军	0755-22623644
61	齐鲁证券有限公司	山东省济南市经十路71号	周雷	0531-81283810
62	日信证券有限责任公司	内蒙古呼和浩特市锡林南路40号	薛放	0471-6292465
63	瑞银证券有限责任公司	北京市朝阳区建国门外大街乙12号双子座大厦东塔18层	孙秋雪	010-59226833
64	山西证券有限责任公司	山西太原市府西街69号国贸大厦东塔26楼	朱彦学	0351-8686898
65	陕西开源证券经纪有限责任公司	陕西省西安市南四府街41号	王莉萍	029-87622119
66	上海远东证券有限公司	浦东南路256号华夏银行大厦5楼	毛勇锋	021-58788888-318
67	上海证券有限责任公司	上海市临平北路19号经纪管理总部	戴晓云	021-65087006
68	申银万国证券股份有限公司	上海常熟路171号	董丽	021-54043578
69	深圳市金牛证券经纪有限责任公司	深圳市华富路海外装饰大厦A座11楼	马明涛	0755-83255958



司			
70	沈阳诚浩证券经纪有限责任公司	沈阳市沈河区热闹路 51 号	宋伟 024-22955449
71	世纪证券有限责任公司	深圳市深南大道 7088 号招商银行大厦 41 层	夏尚 0755-83199599-8273
72	首创证券有限责任公司	北京市朝阳区北辰东路 8 号辰运大厦三层	郭建 010-84975523
73	太平洋证券股份有限公司	上海外高桥保税区华京路一号证券技术大厦 527 太平洋证券	杨洁 15026590422、13888879079
74	天风证券经纪有限责任公司	深圳市南山区郎山二路 10 号新鹏大厦四楼	杨梅、孙伟 0755-26980950
75	天源证券经纪有限公司	青海省西宁市汇通大厦 53 号 6 楼	刘增义 0971-8251109
76	万和证券经纪有限公司	深圳笋岗东路 1002 号宝安广场 A 座 27 楼	宋建京、叶爱东 0755-5170807
77	万联证券有限责任公司	广州市中山二路 18 号广东电信广场 37 层	黄乐钧 020-37865062
78	西安华弘证券经纪有限责任公司	西安市太白北路 3 号华弘大厦 3 楼	任大为 029-88497269
79	西部证券股份有限公司	西安市东新街 232 号信托大厦 16 层	黄晓军 029-87406172
80	西藏证券经纪有限责任公司	拉萨市北京中路 169 号	刘秀群 0891-6829277
81	西南证券有限责任公司	重庆市渝中区临江支路 2 号合景大厦 A 座 22 楼	郑勇 023-63786571、013808396190
82	厦门证券有限公司	厦门市莲前西路 2 号莲富大厦 17 楼	庄志虹 0592-5161145
83	湘财证券有限责任公司	上海市银城东路 139 号华能大厦 5 楼经纪总部	王淑侠 021-68634518-8222
84	新时代证券有限责任公司	北京西城区月坛大厦 15 层	王婧 010-68083581
85	信达证券股份有限公司	北京市西城区三里河东路 5 号中商大厦 10 层	孙艳/陆韶瞻 010-88656272/010-68843745
86	信泰证券有限责任公司	江苏省南京市长江路 88 号 1906 室	胡茂松 025-84784822
87	兴业证券股份有限公司	福州湖东路 99 号	魏良盈 0591-87501994
88	亚洲证券有限责任公司	上海市黄浦区九江路 399 号华盛大厦 2 楼	张沛 021-63518989-8286
89	银泰证券经纪有限责任公司	深圳市福田区竹子林四路紫竹七道 18 号光大银行大厦 18 楼	刘静 0755-83703313
90	英大证券有限责任公司	深圳市深南中路 2068 号华能大厦 30 层	李雁 0755-83007032
91	招商证券股份有限公司	深圳市益田路江苏大厦 A 座 43 层 4307 房财务部清算中心	龙嘉 0755-82944620
92	浙商证券有限责任公司	杭州市杭大路 1 号黄龙世纪广场 A 座 7 楼	章睿 0571-87902748
93	中国工商银行上海分行	上海浦东大道 9 号	周慧 68499674
94	中国国际金融有限公司	北京市建外大街 1 号国贸大厦 2 座 28 层	巫丹 010-65051166*1391
95	中国建银投资证券有限责任公司	深圳市福田区益田路 6003 号荣超商务中心 18-21 楼	卢鑫 0755-82026795
96	中国民族证券有限责任公司	北京市西城区金融大街 5 号新盛大厦 A 座 601	祝? 泓 010-59355952
97	中国银河证券股份有限公司	北京市西城区金融大街 35 号国企大厦 C 座 508 房	董静 010-66568554
98	中山证券有限责任公司	深圳市福田区益田路江苏大厦 B 座 15 楼	曾斌 0755-82943531
99	中天证券有限责任公司	辽宁省沈阳市沈河区小西路 119 号	王肖石 024-23257490
100	中信建投证券有限责任公司	北京市东城区朝内大街 188 号中信建	房婧 010-85130558
101	中信金通证券有限责任公司	杭州市中河南路 11 号万凯庭院商务楼 A 座	董少骏 0571-85783749
102	中信万通证券有限责任公司	青岛市东海西路 28 号	段隼 0532-5023457
103	中信证券股份有限公司	北京市朝阳区新源南路 6 号京城大厦 24 层	李文、李晓 010-84864818-63687、63721
104	中银国际证券有限责任公司	上海浦东银城中路 200 号中银大厦 40F	陆咏梅 021-68604866-8312、

三、开户代理机构

				13918859116
105	中原证券股份有限公司	河南省郑州市经三路15号广汇国贸大厦11楼	牛靖惠	0371-65585661
106	众成证券经纪有限公司	深圳市福田区百花西路长怡花园A座2D	管晓亮	0755-83619532

3.5.2 深市开户代理机构一览表 The Overview of Account-Opening Agencies of Shenzhen

	开户代理机构名称	通讯地址	联系人	联系电话
1	爱建证券有限责任公司	上海复兴工业区路673号3楼	张伟	021-63341333-283
2	安信证券股份有限公司	深圳市福田区深南大道2008号中国凤凰大厦1#楼8层	姚祯怡	0755-82558139
3	北京高华证券有限责任公司	北京市西城区金融大街7号英蓝国际中心18层	王平雨	010-66273045
4	渤海证券有限责任公司	天津市河西区宾水道3号	徐焕强	022-28451883
5	财富证券有限责任公司	湖南长沙市芙蓉中路二段80号顺天国际财富中心26层	江勇	0731-4403335
6	财通证券经纪有限责任公司	浙江省杭州市解放路111号金钱大厦	张帆	0571-87925137
7	长财证券经纪有限责任公司	长春市宽城区珠江路439号	赵迪 白荣梅	0431-2941550
8	长城证券有限责任公司	深圳福田区深南大道6008号特区报业大厦16、17层	史素丽	83515593
9	长江证券股份有限公司	武汉市江汉区新华下路特8号	李子勇	027-65799782
10	川财证券经纪有限公司	四川省成都市中新街49号锦贸大厦19楼	雷涛	028-86583035
11	大通证券股份有限公司	大连市中山区延安一号宝嘉大厦	温革	0411-39673303
12	大同证券经纪有限责任公司	山西省太原市青年路8号	赵金堂	0351-4137986
13	德邦证券有限责任公司	上海市浦东南路588号浦发大厦26层	唐亮	021-68590808-8015
14	第一创业证券有限责任公司	深圳市罗湖区笋岗路12号中民时代广场B座26层	钟嫫	0755-25832492
15	东北证券有限责任公司	吉林省长春市自由大路1138号	刘丽萍	0431-85604161
16	东方证券股份有限公司	上海市中山南路318号2号楼22-29层	王文坚	021-63325888-3096
17	东海证券有限责任公司	常州市延陵西路23-29号常州投资广场1811室	施非 胡东伟	0519-88124583
18	东吴证券有限责任公司	苏州市石路爱河桥26号	赵洪	0512-65582025
19	东莞证券有限责任公司	东莞市莞城区可园南路1号金源中心30楼	谢中秋	0769-22119348
20	方正证券有限责任公司	杭州市中河中路228号京晋大厦	徐虹	0571-87915596
21	工行深圳市分行	深圳市深南东路金融中心北座	张闾	0755-25930690
22	光大证券股份有限公司	上海张扬路1233号2503室	杜灏昉	021-68769948
23	广发华福证券有限责任公司	福州市杨桥路中闽大厦B座八楼(总部:福州五四路新天地大厦八楼)	岳洪涛	0591-87383620
24	广发证券股份有限公司	广州市天河北路183号大都会广场41楼证券财务清算科	林莉 陈媛慧	020-87553595
25	广州证券有限责任公司	广州市先烈中路69号东山广场五楼	吴贤峰	020-83192079
26	国都证券有限责任公司	北京东区安外大街2号安贞大厦3层	弋迎朝	010-84183381
27	国海证券有限责任公司	广西南宁市滨湖路46号	潘邦利 卢容	0771-5539032
28	国金证券有限责任公司	成都市东城根上街95号	张梦华	028-86690323
29	国联证券有限责任公司	无锡市县前东街8号6-7层	李韦	0510-82831589

30	国盛证券有限责任公司	江西省南昌市永叔路 15 号信达大厦	李庆林	0791-6255642
31	国泰君安证券股份有限公司	上海市银城中路 168 号上海银行大厦 15 楼	顾峥	021-38676573
32	国信证券股份有限公司	深圳市罗湖红岭中路 1012 号国信证券大厦十六层至二十	苏项	0755-82133361
33	国元证券有限责任公司	安徽省合肥市寿春路 179 号	王斌 李晓云	0551-2207828
34	海通证券股份有限公司	上海市黄浦区广东路 689 号海通证券大厦 1003B 室	袁凤	021-63411720
35	航空证券有限责任公司	北京市朝阳区安华里外馆斜甲 1 号泰利明苑写字楼 A 座二区四层	王伟	010-85285225
36	航天证券经纪有限责任公司	上海市曹杨路 430 号	郭旻	021-62447524
37	和兴证券经纪有限责任公司	四川省成都市人民南路二段 18 号川信大厦 10 楼	李程	028-86199421
38	河北财达证券经纪有限责任公司	河北省石家庄裕华西路 158 号燕山大酒店 24 层	梁茹 陈丽君	0311-87011314
39	恒泰证券有限责任公司	呼和浩特市新城区东风路 111 号	李秀清 杨丽侠	0471-4961277
40	宏源证券股份有限公司	北京市海淀区西直门北大街甲 43 号金运大厦 B 座 5 层	赵磊 杨萍	010-62267799-633611
41	红塔证券股份有限公司	昆明市北京路 155 号附 1 号红塔大厦 9 楼	黄明 李尧	0871-3577932
42	华安证券有限责任公司	合肥市阜南路 166 号润安大厦 28 楼	张文	0551-5161500
43	华宝证券经纪有限责任公司	上海浦东世纪大道 1600 号 12A	罗雁	021-68752905
44	华创证券经纪有限责任公司	贵州省贵阳市中华北路 216 号华创证券大厦	张立群	0851-8652649
45	华林证券有限责任公司	广东省江门市港口路 1 号	郭慧燕	0750-3199183
46	华龙证券有限责任公司	甘肃兰州市城关区静宁路 308 号	郝丽丽	0931-4890618
47	华融证券股份有限公司	北京市西城区朋坛北街 26 号恒华国际商务中心 9 层	周静	010-58568183
48	华泰证券股份有限公司	南京市中山东路 90 号华泰证券大厦 2501 室	梁丽莉	025-84457777-886
49	华西证券有限责任公司	四川省成都市陕西街 239 号	徐义 田敏	028-86158799
50	华鑫证券有限责任公司	上海市肇嘉浜路 750 号	陶晓燕	021-64332957
51	建行深圳市分行	深圳市深南东路金融中心南座	尧静波 林林	0755-82488347
52	江海证券经纪有限责任公司	哈尔滨市香坊区赣水路 56 号江海证券 5 楼	王卓	0451-82269280
53	江南证券有限责任公司	深圳市福田区中航路飞亚达大厦东座 7 楼	邱松明	0755-8336612
54	金元证券股份有限公司	深圳市深南大道 4001 号时代金融中心 17 层	宋曼丽	0755-83025623
55	联合证券有限责任公司	深圳深南东路发展银行大厦 10 楼	叶伟	0755-82492075
56	联讯证券有限责任公司	惠州市下埔路 14 号	张小素	0752-2119397
57	民生证券有限责任公司	北京市朝阳区朝阳门外大街 16 号中国人寿大厦 1909	林佳宏 马玉	010-85251493
58	闽发证券有限责任公司	北京市西城区金融大街 5 号新盛大厦 B 座 15 楼	叶青 王守闽	010-66555965
59	南京证券有限责任公司	南京市大钟亭 8 号	王毅 徐翔 (T)	025-83364032
60	平安证券有限责任公司	深圳市八卦三路平安大厦三楼	黄剑光 向雪 (T)	22627423
61	齐鲁证券有限公司	山东省济南经十路 71 号华特广场 5 层	王武涛	0531-81283809
62	日信证券有限责任公司	内蒙古呼和浩特市锡林南路 40 号	薄忠群	1.39E+10
63	瑞银证券有限责任公司	北京西城区金融街七号英蓝大厦 15 层	孙秋雪	010-59226833
64	山西证券有限责任公司	山西省太原市府西街 69 号国贸大厦 26 层	朱彦学	0351-8686898
65	陕西开源证券经纪有限责任公司	西安市南四府街 11 号省财政厅综合办公楼开元证券	王莉萍	029-87622119
66	上海远东证券有限公司	上海浦东南路 256 号华夏银行大厦 5 层	毛勇峰	021-58788888-318
67	上海证券有限责任公司	上海临平北路 19 号	徐云 鲁仲华 (T)	021-65076608-406
68	申银万国证券股份有限公司	上海市常熟路 171 号	董丽	021-54043578

三、开户代理机构

69	沈阳诚浩证券经纪有限责任公司	沈阳市沈河区热闹路 51 号	宋伟	024-22955449
70	世纪证券有限责任公司	深圳深南大道 7088 号招商银行大厦 42 层	何媚	83199524
71	首创证券有限责任公司	北京市朝阳区北辰东路 8 号辰运大厦三层	郭健	010-84975885-197
72	四川省天风证券有限责任公司	四川省成都市走马街 55 号友谊广场 B 座 19 楼	杨梅 孙伟	0755-26980950
73	太平洋证券股份有限公司	昆明市青年路 389 号志远大厦 18 层	吴谦	0871-8885858-8215
74	天源证券经纪有限公司	青海省西宁市长江路汇通大厦 6 楼	刘增义	0971-8251109
75	万和证券经纪有限公司	深圳市笋岗东路 102 号宝安广场 A 座 27	张桓	0755-25161630
76	万联证券有限责任公司	广州市中山二路 18 号广东电信广场 37 层	黄乐钧	020-37865062
77	五矿证券经纪有限责任公司	深圳福田区华富路海外装饰大厦 A 座十一楼	李西胜 王梅生	0755-83243480
78	西安华弘证券有限责任公司	陕西省西安市太白北路 320 号华弘大厦 3 楼 307	任大为	029-88497269
79	西部证券股份有限公司	西安市东大街 232 号陕西信托大厦 17 层	贺斌	029-87406093
80	西藏证券经纪有限责任公司	上海虹口区辉河路 118 号	虞莺	021-65552897
81	西南证券有限责任公司	重庆市渝中区临江支路 2 号合景国际大厦 A 栋	郑勇	023-63786571
82	厦门证券有限公司	厦门市莲前西路 2 号莲富大厦 17 楼	郑瀚 田彦辉	0592-5162592
83	湘财证券有限责任公司	上海浦东银城东路 139 号华能联合大厦 5 楼	李汇	021-68634510-8213
84	新时代证券有限责任公司	北京市西城区坛大厦 15 层	王婧	010-68083581
85	信达证券股份有限公司	北京市西城区三里河东路 5 号中商大厦 10 层	孙艳	010-88656272
86	信泰证券有限责任公司	江苏省南京市长江路 88 号 1903 室	胡茂松	025-84784822
87	兴业证券股份有限公司	福州湖东路 99 号	郑祥武	0591-87501974
88	银泰证券经纪有限责任公司	深圳市福田区竹子林光大银行大厦 18 楼	张晖	0755-83708269
89	英大证券有限责任公司	深圳市福田区深南中路 2068 号华能大厦 30 楼	何庆	83007033
90	招商证券股份有限公司	深圳市福田区益田路江苏大厦 A 座 38-45 层	李志萍	0755-82943229
91	浙商证券有限责任公司	浙江省杭州市杭大路 1 号黄龙世纪广场 A 区 622 室	章睿 俞杭	0571-87901946
92	中国国际金融有限公司	北京市建国门外大街 1 号国贸大厦 2 座 28 层	叶楠	021-58888915
93	中国建银投资证券有限责任公司	深圳市福华三路国际商会中心 48 层	王云峰	82026798
94	中国民族证券有限责任公司	北京市朝阳区西坝河南里 22 号 2 层	曹金玉 蒋晶晶	010-64105126
95	中国银河证券股份有限公司	北京市西城区金融大街 35 号国际企业大厦 C 座	董静 关燕萍	010-66568554
96	中山证券有限责任公司	深圳市福田区益田路江苏大厦 B 座 15 层	王小川	0755-82943750
97	中天证券有限责任公司	沈阳市沈河区大南街 24 号	张继昊	024-23255390
98	中信建投证券有限责任公司	北京市东城区朝内大街 188 号	房婧	010-85130558
99	中信金通证券有限责任公司	浙江省杭州市中河南 11 号万凯庭商务 A 座	陈艳君	0571-85783751
100	中信万通证券有限责任公司	青岛市东海路 28 号	段焱	0532-85023457
101	中信证券有股份有限公司	北京市朝阳区新源南路 6 号京城大厦 24 层	李晓	010-84588721
102	中银国际证券有限责任公司	上海浦东银城中路 200 号中银大厦 40 楼	陆永梅	021-68604866-8312
103	中原证券有限责任公司	郑州市经三路 15 号广汇国贸大厦十一层	牛靖惠	0371-65585661
104	众成证券经纪有限公司	深圳市福田区华强路圣廷苑酒店世纪楼 1106	胡方迎 邢茜	0755-83320682



四、发行人 Issuer

4.1 2008 年各年证券发行人家数 Number of Securities Issuers (2007-2008)

	上海分公司	深圳分公司
一、股票发行人家数 (家) Number of Stock Issuers	864	763
1. 只发 A 股 A-share Only	810	708
2. 只发 B 股 B-share Only	10	13
3. 既发 A 股又发 B 股 A and B-shares	44	42
二、债券发行人家数 (家) Number of Bonds Issuers	88	38
1、发行企业债家数 Corporate Bonds	43	25
2、发行公司债家数 Enterprise Bonds	18	5
3. 发行可转债家数 Convertible Bonds	12	5
4、发行分离式可转债家数	17	3

注：①如果一家债券发行人发行两种以上债券，按一家债券发行人统计。

4.2 2008 年证券发行情况 Securities Issued in 2008

	沪市 Shanghai	深市 Shenzhen
股票发行及送股、转增股只数 (只) Number of Stock Issuing	307	350
首发 First Issuing	6	71
增发 Secondary Issuing	86	60
配股 Right Issuing	6	2
送股、公积金转增股 Bonus Shares	209	217
股票发行及送股、转增股面值 (亿元) Par Value of Stock Issuing (¥ 100 Mil.)	1127.32	647.30
(一) 首发 First Issuing	424.99	113.83
1. 有限售条件的流通股 Restricted Negotiable Shares	358.32	93.17
2. 无限售条件的流通股 Non-restricted Negotiable Shares	66.67	20.66
(二) 增发 Secondary-Issuing	100.19	108.95
1. 有限售条件的流通股 Restricted Negotiable Shares	88.19	94.20
2. 无限售条件的流通股 Non-restricted Negotiable Shares	12.00	14.75

(三) 配股 Right Issuing	10.81	1.32
1. 有限售条件的流通股 Restricted Negotiable Shares	0.73	0.18
2. 无限售条件的流通股 Non-restricted Negotiable Shares	10.08	1.14
(四) 送股、公积金转增股 Bonus Shares	591.33	423.20
1. 有限售条件的流通股 Restricted Negotiable Shares	265.79	180.47
2. 无限售条件的流通股 Non-restricted Negotiable Shares	324.69	242.40
3. 非流通股 Non-negotiable Shares	0.85	0.33
三、债券发行只数 (只) Number of Bond issuing	58	24
(一) 首发 First issuing	58	24
国债 T-Bonds	26	6
企业债券 Corporate Bonds	0	9
可转换债券 Convertible Bonds	3	2
公司债 Corporate Bonds	19	6
可分离式可转债	10	1
(二) 增发 Secondary-Issuing	0	0
国债 T-Bonds	0	0
企业债券 Corporate Bonds	0	0
可转换债券 Convertible Bonds	0	0
公司债 Corporate Bonds	0	0
可分离式可转债	0	0
四、债券发行面额 (亿元) Par Value of Bonds Issuing (¥ 100 Mil.)	1,005.66	216.10
(一) 首发 First issuing	1,005.66	216.10
国债 T-Bonds	78.95	41.50
企业债券 Corporate Bonds	0.00	10.40
可转换债券 Convertible Bonds	61.00	16.20
公司债 Corporate Bonds	272.86	108.00
可分离式可转债	592.85	40.00
(二) 增发 Secondary-Issuing	0.00	0.00
国债 T-Bonds	0.00	0.00
企业债券 Corporate Bonds	0.00	0.00
可转换债券 Convertible Bonds	0.00	0.00
公司债 Corporate Bonds	0.00	0.00
可分离式可转债	0.00	0.00
五、基金发行只数 (只) Number of Funds Issuing	0	1
六、基金发行面额 (亿元) Par Value of Funds Issuing (¥ 100 Mil.)	0.00	17.30

注：①本表按登记完成统计。②沪市首发企业债指当年上市的企业债。③沪市配股包括网上和网下配股。



4.3A 2008年沪市新发行股票一览表 New Issued Stocks in Shanghai in 2008

代码 Code	股票简称 Name of Stocks	发行方式 Issuing Method	发行登记日期 Issuing Register Date	总股本 (万股) Total Issued Capitalization (10,000)	已上市流通股本 (万股) Negotiable Capitalization (10,000)
601898	中煤能源	上网定价	20080129	915,200.04	118,213.30
601186	中国铁建	上网定价	20080303	1,025,381.00	196,000.00
601958	金铂股份	上网定价	20080414	268,883.70	40,350.00
601899	紫金矿业	上网定价	20080421	1,053,586.91	105,000.00
601766	中国南车	上网定价	20080808	981,600.00	240,000.00
601727	上海电气	上网定价	20081128	953,477.44	61,603.84

注：①新发行股票指当年首发的股票。②发行登记日期指完成登记日期。③总股本、流通股本按首发登记完成时的情况统计。

4.3B 2008年深市新发行股票一览表 New Issued Stocks in Shenzhen in 2008

代码 Code	股票简称 Name of Stocks	发行方式 Issuing Method	发行登记日期 Issuing Register Date	总股本 (万股) Total Issued Capitalization (10,000)	已上市流通股本 (万股) Negotiable Capitalization (10,000)
002203	海亮股份	网下询价、上网定价发行	2008-01-15	40,010.00	4,400.00
002204	华锐铸钢	网下询价、上网定价发行	2008-01-15	21,400.00	4,320.00
002205	国统股份	网下询价、上网定价发行	2008-01-22	8,000.00	1,600.00
002206	海利得	网下询价、上网定价发行	2008-01-22	12,500.00	2,560.00
002207	淮油股份	网下询价、上网定价发行	2008-01-25	9,945.87	2,000.00
002208	合肥城建	网下询价、上网定价发行	2008-01-25	10,670.00	2,136.00
002209	达意隆	网下询价、上网定价发行	2008-01-29	11,400.00	2,320.00
002210	飞马国际	网下询价、上网定价发行	2008-01-29	13,600.00	2,800.00
002211	宏达新材	网下询价、上网定价发行	2008-01-31	24,187.72	4,880.00
002212	南洋股份	网下询价、上网定价发行	2008-01-31	15,100.00	3,040.00
002213	特尔佳	网下询价、上网定价发行	2008-01-31	10,300.00	2,080.00
002214	大立科技	网下询价、上网定价发行	2008-02-15	10,000.00	2,000.00
002215	诺普信	网下询价、上网定价发行	2008-02-15	12,000.00	2,400.00
002216	三全食品	网下询价、上网定价发行	2008-02-19	9,350.00	1,880.00
002217	联合化工	网下询价、上网定价发行	2008-02-19	12,388.00	2,480.00
002218	拓日新能	网下询价、上网定价发行	2008-02-27	16,000.00	3,200.00
002219	独一味	网下询价、上网定价发行	2008-03-05	9,340.00	1,872.00
002220	天宝股份	网下询价、上网定价发行	2008-02-27	7,000.00	1,440.00
002221	东华能源	网下询价、上网定价发行	2008-03-05	22,200.00	4,480.00
002222	福晶科技	网下询价、上网定价发行	2008-03-18	19,000.00	3,800.00

002223	鱼跃医疗	网下询价、上网定价发行	2008-04-17	10,300.00	2,080.00
002224	三力士	网下询价、上网定价发行	2008-04-24	7,400.00	1,520.00
002225	濮耐股份	网下询价、上网定价发行	2008-04-24	40,154.56	4,800.00
002226	江南化工	网下询价、上网定价发行	2008-05-05	5,383.06	1,080.00
002227	奥特迅	网下询价、上网定价发行	2008-05-05	10,857.70	2,200.00
002228	合兴包装	网下询价、上网定价发行	2008-05-07	10,000.00	2,000.00
002229	鸿博股份	网下询价、上网定价发行	2008-05-07	8,000.00	1,600.00
002230	科大讯飞	网下询价、上网定价发行	2008-05-09	10,716.60	2,144.00
002231	奥维通信	网下询价、上网定价发行	2008-05-09	10,700.00	2,160.00
002232	启明信息	网下询价、上网定价发行	2008-05-08	12,712.00	2,560.00
002233	塔牌集团	网下询价、上网定价发行	2008-05-15	40,000.00	8,000.00
002234	民和股份	网下询价、上网定价发行	2008-05-15	10,750.00	2,160.00
002235	安妮股份	网下询价、上网定价发行	2008-05-15	10,000.00	2,000.00
002236	大华股份	网下询价、上网定价发行	2008-05-19	6,680.00	1,344.00
002237	恒邦股份	网下询价、上网定价发行	2008-05-19	9,580.00	1,920.00
002238	天威视讯	网下询价、上网定价发行	2008-05-23	26,700.00	5,360.00
002239	金飞达	网下询价、上网定价发行	2008-05-21	13,400.00	2,720.00
002240	威华股份	网下询价、上网定价发行	2008-05-22	30,669.00	6,135.20
002241	歌尔声学	网下询价、上网定价发行	2008-05-21	12,000.00	2,400.00
002242	九阳股份	网下询价、上网定价发行	2008-05-27	26,700.00	5,360.00
002243	通产丽星	网下询价、上网定价发行	2008-05-27	16,129.31	3,240.00
002244	滨江集团	网下询价、上网定价发行	2008-05-28	52,000.00	4,800.00
002245	澳洋顺昌	网下询价、上网定价发行	2008-06-04	6,080.00	1,216.00
002246	北化股份	网下询价、上网定价发行	2008-06-04	19,789.10	3,960.00
002247	帝龙新材	网下询价、上网定价发行	2008-06-11	6,680.00	1,344.00
002248	华东数控	网下询价、上网定价发行	2008-06-11	12,000.00	2,400.00
002249	大洋电机	网下询价、上网定价发行	2008-06-18	12,600.00	2,560.00
002250	联化科技	网下询价、上网定价发行	2008-06-18	12,914.00	2,584.00
002251	步步高	网下询价、上网定价发行	2008-06-18	13,518.00	2,800.00
002252	上海莱士	网下询价、上网定价发行	2008-06-20	16,000.00	3,200.00
002253	川大智胜	网下询价、上网定价发行	2008-06-20	5,200.00	1,040.00
002254	烟台氨纶	网下询价、上网定价发行	2008-06-24	12,550.00	2,560.00
002255	海陆重工	网下询价、上网定价发行	2008-06-24	11,070.00	2,216.00
002256	彩虹精化	网下询价、上网定价发行	2008-06-24	8,700.00	1,760.00
002258	利尔化学	网下询价、上网定价发行	2008-07-07	13,496.27	2,720.00
002259	升达林业	网下询价、上网定价发行	2008-07-15	21,500.00	4,400.00
002260	伊立浦	网下询价、上网定价发行	2008-07-15	12,000.00	2,400.00
002261	拓维信息	网下询价、上网定价发行	2008-07-22	7,986.58	1,600.00
002262	恩华药业	网下询价、上网定价发行	2008-07-22	12,000.00	2,400.00
002263	大东南	网下询价、上网定价发行	2008-07-25	24,505.02	5,120.00
002264	新华都	网下询价、上网定价发行	2008-07-30	10,688.00	2,144.00
002265	西仪股份	网下询价、上网定价发行	2008-08-05	29,102.60	5,840.00
002266	浙富股份	网下询价、上网定价发行	2008-08-05	14,319.00	2,864.00

002267	陕天然气	网下询价、上网定价发行	2008-08-12	50,841.87	8,000.00
002268	卫士通	网下询价、上网定价发行	2008-08-08	6,709.87	1,360.00
002269	美邦服饰	网下询价、上网定价发行	2008-08-27	67,000.00	5,600.00
002270	法因数控	网下询价、上网定价发行	2008-09-04	14,550.00	2,920.00
002271	东方雨虹	网下询价、上网定价发行	2008-09-09	5,276.00	1,056.00
002272	川润股份	网下询价、上网定价发行	2008-09-18	9,200.00	1,840.00
002273	水晶光电	网下询价、上网定价发行	2008-09-18	6,670.00	1,336.00
002274	华昌化工	网下询价、上网定价发行	2008-09-24	20,113.32	4,080.00

注：①新发行股票指当年首发的股票。②发行登记日期指完成登记日期。③总股本、流通股本按首发登记完成时的情况统计。

4.4a 2008 年沪市新发行债券一览表 New Issued Bonds in Shanghai in 2008

代码 Code	债券简称 Name of Bond	流通量 (元) Listed Volume	年利率 % Interest Rate %	到期日 Maturity Date	上市日期 Listing Date
019801	08 国债 01	75,000,000	3.95	20150213	20080221
019802	08 国债 02	0	4.16	20230228	20080306
019803	08 国债 03	200,000,000	4.07	20180320	20080328
019804	08 国债 04	560,000,000	3.56	20110414	20080421
019805	08 国债 05	20,000,000	3.69	20130421	20080428
019806	08 国债 06	20,000,000	4.50	20380508	20080516
019807	08 国债 07	0	4.01	20150519	20080526
019808	08 国债 08	430,000,000	贴现发行	20080826	20080530
019809	08 国债 09	3,110,000,000	3.42	20090610	20080616
019810	08 国债 10	0	4.41	20180623	20080701
019811	08 国债 11	340,000,000	3.92	20110714	20080721
019812	08 国债 12	760,000,000	贴现发行	20090124	20080730
019813	08 国债 13	0	4.94	20280811	20080818
019814	08 国债 14	90,000,000	4.23	20150818	20080825
019815	08 国债 15	410,000,000	贴现发行	20081125	20080829
019816	08 国债 16	870,000,000	3.34	20090908	20080912
019817	08 国债 17	0	3.69	20130916	20080922
019818	08 国债 18	130,000,000	3.68	20180922	20080926
019819	08 国债 19	0	2.64	20111013	20081017
019820	08 国债 20	210,000,000	3.91	20381023	20081031
019821	08 国债 21	0	贴现发行	20090213	20081119
019822	08 国债 22	40,000,000	2.71	20151124	20081128
019823	08 国债 23	50,000,000	3.62	20231127	20081204
019824	08 国债 24	150,000,000	1.28	20091208	20081212

019825	08 国债 25	390,000,000	2.90	20181215	20081219
019826	08 国债 26	40,000,000	1.77	20131218	20081224
110002	南山转债	2,800,000,000	1.00	20130417	20080513
110003	新钢转债	2,760,000,000	1.50	20130820	20080905
110368	五洲转债	540,000,000	1.30	20130228	20080314
122002	07 华能 G1	1,000,000,000	5.67	20121225	20080115
122003	07 华能 G2	1,700,000,000	5.75	20141225	20080115
122004	07 华能 G3	3,300,000,000	5.90	20171225	20080115
122005	08 钒钛债	1,300,000,000	6.80	20130228	20080318
122006	08 金地债	1,200,000,000	5.50	20160310	20080320
122007	08 莱钢债	2,000,000,000	6.55	20180325	20080418
122008	08 华能 G1	4,000,000,000	5.20	20180508	20080521
122009	08 新湖债	1,400,000,000	9.00	20160702	20080718
122010	08 宁沪债	1,100,000,000	5.40	20110728	20080812
122011	08 金发债	1,000,000,000	8.20	20130724	20080812
122012	08 保利债	4,300,000,000	7.00	20130711	20080721
122013	08 北辰债	1,700,000,000	8.20	20130718	20080730
122992	08 苏交通	440,000,000	4.95	20131118	20081215
122994	08 云投债	220,000,000	5.40	20131022	20081127
122995	08 合建投	245,000,000	6.91	20180828	20081202
122996	08 常城建	1,800,000,000	6.30	20150924	20081022
122997	08 苏高新	400,000,000	6.14	20131009	20081028
122998	04 长航债	8,332,000	6.14	20140526	20080812
122999	08 广纸债	173,000,000	6.45	20180313	20080729
126009	08 赣粤债	1,200,000,000	0.80	20140128	20080228
126010	08 中远债	1,050,000,000	0.80	20140128	20080226
126011	08 石化债	30,000,000,000	0.80	20140220	20080304
126012	08 上港债	2,450,000,000	0.60	20110220	20080307
126013	08 青啤债	1,500,000,000	0.80	20140402	20080418
126014	08 国电债	3,995,000,000	1.00	20140507	20080522
126015	08 康美债	900,000,000	0.80	20140508	20080526
126016	08 宝钢债	10,000,000,000	0.80	20140620	20080704
126017	08 葛洲债	1,390,000,000	0.60	20140626	20080711
126018	08 江铜债	6,800,000,000	1.00	20160922	20081010

注：①债券包括国债、企业债、公司债、可转债、可分离式可转债；②沪市新发行国债、可转债指当年首发的债券，新发企业债指当年上市的企业债；深市新发行债券指当年首发的债券。③债券的流通量指首发登记完成时的登记数量。

4.4b 2008 年深市新发行债券一览表 New Issued Bonds in Shenzhen in 2008

代码 Code	债券简称 Name of Bond	流通量 (元) Listed Volume	年利率% Interest Rate %	到期日 Maturity Date	上市日期 Listing Date
100808	国债 0808	450,000,000	...	2008-08-26	2008-05-30
100809	国债 0809	680,000,000	3.42	2009-06-10	2008-06-16
100812	国债 0812	1,450,000,000	...	2009-01-24	2008-07-30
100815	国债 0815	320,000,000	...	2008-11-21	2008-08-29
100816	国债 0816	900,000,000	3.34	2009-09-08	2008-09-12
100826	国债 0826	350,000,000	1.77	2013-12-18	2008-12-24
111036	07 中关村	80,000,000	6.68	2010-12-24	2008-01-21
111037	08 昆建债	370,000,000	6.12	2013-04-01	2008-04-30
111038	08 西基投	100,000,000	6.7	2013-04-01	2008-04-28
111039	08 奈伦债	150,000,000	8.0	2015-05-19	2008-06-25
111040	08 甬交投	10,000,000	6.9	2013-07-21	2008-09-04
111041	08 铁岭债	160,000,000	8.35	2015-08-20	2008-09-12
111042	08 嘉城投	30,000,000	7.05	2015-08-26	2008-09-26
111043	08 湘有色	40,000,000	5.8	2018-10-05	2008-11-03
111044	08 吉高速	100,000,000	5.65	2013-10-23	2008-12-01
112001	08 粤电债	2,000,000,000	5.5	2015-03-09	2008-03-27
112002	08 中联债	1,100,000,000	6.5	2016-04-21	2008-05-09
112003	08 泰达债	600,000,000	7.1	2013-08-12	2008-09-01
112004	08 中粮债	1,200,000,000	6.06	2018-08-25	2008-09-04
112005	08 万科 G1	3,000,000,000	5.5	2013-09-05	2008-09-18
112006	08 万科 G2	2,900,000,000	7.0	2013-09-05	2008-09-18
115003	中兴债 1	4,000,000,000	0.8	2013-01-30	2008-02-22
125528	柳工转债	800,000,000	1/1.2/1.6/2/2.4/2.8	2014-04-17	2008-05-06
125572	海马转债	820,000,000	1.5/1.8/2.2/2.5/2.7	2013-01-30	2008-01-30

4.5 2008 年股票发行地区分布 Regional Distribution of Stocks Issued in 2008

地区 Area	沪市 Shanghai				深市 Shenzhen			
	股票发行人家数 (家) Number of Stock Issuers		发行股本 (万股) Total Issued Capitalization (10,000)		股票发行人家数 (家) Number of Stock Issuers		发行股本 (万股) Total Issued Capitalization (10,000)	
	本期增减 Change	期末数 End of 2008	本期增减 Change	期末数 End of 2008	本期增 减 Change	期末数 End of 2008	本期增减 Change	期末数 End of 2008
北京	3	80	4505645.02	89759761.83	2	38	375921.97	2175318.98
天津	0	17	165367.36	2121791.97	0	9	112200.62	658202.46
河北	0	19	111775.60	1178219.55	0	16	273554.40	1315526.86
山西	0	16	193941.03	2097024.09	0	9	393689.03	1211402.44

内蒙古	0	15	113703.63	1398168.10	0	6	31339.80	364023.69
辽宁	0	24	136138.05	1122844.96	2	26	189005.70	1938805.76
吉林	0	20	77347.27	882395.58	1	14	121464.61	674099.17
黑龙江	0	20	-10275.41	1083936.51	0	6	11500.00	117281.17
上海	0	141	2166255.37	21840925.23	2	14	134062.75	307375.13
江苏	0	63	496721.76	3446591.13	7	50	399519.07	1706035.93
浙江	0	60	283865.86	2683254.12	12	57	496765.86	1566127.24
安徽	0	28	216250.33	1754369.70	2	25	54414.87	827319.05
福建	0	29	1328129.31	2937381.97	5	26	125737.21	666049.00
江西	0	16	26146.52	816723.61	0	11	71290.10	393454.49
山东	0	47	235621.42	3280845.11	6	43	267245.76	1685818.70
河南	0	20	130379.98	1211480.97	1	16	34065.33	489498.79
湖北	0	33	94552.95	2067344.57	0	28	116230.04	1029473.52
湖南	0	18	108574.32	715465.14	2	29	208462.20	1120903.60
广东	0	29	574338.15	3348008.79	9	76	591249.31	3470694.42
深圳	0	7	136758.38	2134484.86	3	82	1175493.53	5042847.87
广西	0	11	142677.84	656706.40	0	13	14002.94	334294.25
海南	0	9	28486.02	743422.20	0	15	1481.10	812281.54
重庆	0	15	46620.36	551082.08	0	12	79340.10	502972.22
四川	-1	33	180636.49	1430707.35	7	40	326229.59	1950956.69
贵州	0	9	73204.10	350523.06	0	8	20600.00	224241.45
云南	0	13	57196.07	520752.28	1	12	126646.38	634112.41
西藏	0	5	28300.00	109680.99	0	0	0.00	0.00
陕西	1	15	289865.60	662503.55	1	14	115834.02	476254.54
甘肃	0	10	27953.90	525749.15	0	7	8700.00	139295.68
青海	0	6	0.00	388839.08	0	3	286946.26	405920.84
宁夏	0	4	10030.63	76194.68	0	7	9912.63	195712.77
新疆	0	21	189809.84	980975.62	1	9	103062.42	454696.30
其他	1	1	52735.00	52735.00	8	29	288389.50	664732.95
合计	4	854	12218752.75	152930889.23	72	750	6564357.1	33555729.91

注：①按发行人的联系地址统计。②统计对象为发行 A 股的发行人，包括已在我公司办理发行登记，但尚未在交易所上市的公司以及已从交易所退市但尚未在我公司办理退出登记的公司。③发行家数指首次发行的家数；发行股本包括首发、增发、送股、配股后的股本，不包括 B 股股本。

4.6 2008 年股本结构 Capitalization Structure in 2008

单位：百万股

	期初数 No. at the Beginning of 2008	比重 Ratio (%)	本期增减 Change				期末数 No. at the End of 2008	比重 Ratio (%)
			首发 First Issuing	配股 Right Issuing	送股 Bonus Shares	其他 Others		



沪	一、股本总数								
	Total	1,418,659.09	100.00	51,491.29	793.72	33,127.75	37,356.08	1541427.92	100.00
	Capitalization								
	二、流通股股数								
	Negotiable Shares	1,406,683.34	99.16	51,491.29	793.72	33,042.81	40,309.20	1532320.36	99.41
	(一) 已上市部分								
	Listed Shares	339975.22	23.96	5,035.63	881.59	33,042.81	114,147.85	493083.09	31.99
	A股 A-shares	328437.50	23.15	5,035.63	881.59	32,461.49	114,147.85	480,964.06	31.20
	B股 B-shares	11537.72	0.81	0.00	0.00	581.31	0.00	12119.03	0.79
	(二) 暂未上市部分								
	Non-listed Shares	1066708.12	75.19	46,455.66	-87.86	0.00	-73,838.64	1,039,237.27	67.42
	A股 A-shares	1066708.12	75.19	46,455.66	-87.86	0.00	-73,838.64	1,039,237.27	67.42
	B股 B-shares	0.00	0.00	0.00	0.00	0.00	0.00	0.00	0.00
沪	三、非流通股股数								
	Non-negotiable								
	Shares	11975.75	0.84	0.00	0.00	84.94	-2,953.12	9107.56	0.59
	国家股 State-owned								
	Shares	1,136.68	0.08	0.00	0.00	33.35	-742.97	427.07	0.03
	国有法人股								
	State-owned Legal								
	Person's Shares	7,125.01	0.50	0.00	0.00	0.00	-1,066.84	6058.17	0.39
	境内法人股								
	Domestic Legal								
	Person's Shares	2,843.89	0.20	0.00	0.00	51.59	-1,011.88	1883.59	0.12
	境外法人股 Foreign								
	Legal Person's								
	Shares	870.17	0.06	0.00	0.00	0.00	-131.44	738.73	0.05
	职工股 Staff Shares								
		0.00	0.00	0.00	0.00	0.00	0.00	0.00	0.00
	其他 others								
		0.00	0.00	0.00	0.00	0.00	0.00	0.00	0.00
深	一、股本总数 Total								
市	Capitalization	283,759.29	100.00	34794.37	131.73	43346.39	-11558.75	350473.03	100.00
	二、流通股股数								
	Negotiable Shares	275,130.59	96.96	34565.65	131.73	43313.63	-6970.48	346171.12	98.77
	(一) 已上市部分								
	Listed Shares	154,599.81	54.48	20744.51	113.66	25174.97	6590.37	207223.32	59.13
	A股 A-shares	141,047.30	49.71	20744.51	113.66	24113.50	6498.25	192517.22	54.93
	B股 B-shares	13,552.51	4.78	0.00	0.00	1061.47	92.12	14706.10	4.20
	(二) 暂未上市部分								
	Non-listed Shares	120,530.78	42.48	13821.14	18.07	18138.66	-13560.85	138947.80	39.65
	A股 A-shares	120,530.78	42.48	13821.14	18.07	18138.66	-13560.85	138947.80	39.65
	B股 B-shares	0.00	0.00	0.00	0.00	0.00	0.00	0.00	0.00

三、非流通股股数									
Non-negotiable Shares	8,628.70	3.04	228.72	0.00	32.76	-4588.27	4301.91	1.23	
国家股 State-owned Shares	1,608.66	0.57	0.00	0.00	0.00	-984.66	624.00	0.18	
国有法人股 State-owned Legal Person's Shares	1,922.52	0.68	183.72	0.00	0.00	-1680.06	426.18	0.12	
境内法人股 Domestic Legal Person's Shares	4,629.45	1.63	0.00	0.00	0.00	-1652.09	2977.36	0.85	
境外法人股 Foreign Legal Person's Shares	403.8	0.14	0.00	0.00	8.71	-202.87	209.64	0.06	
职工股 Staff Shares	64.27	0.02	45.00	0.00	24.05	-68.59	64.73	0.02	
其他 Others	0.00	0.00	0.00	0.00	0.00	0.00	0.00	0.00	

注：①股数包括已在我公司办理发行登记但尚未在交易所上市的股票股数和已从交易所退市但尚未在我公司办理退市登记的股票股数；上海分公司纯B股上市公司的非流通股暂未纳入计算。②流通股发行后暂未上市、配股后暂未上市、送股后暂未上市、配售后暂未上市股份归入“暂未上市部分”项。

4.7 2008 年证券质押情况 Securities Pledge in 2008

	沪市 Shanghai	深市 Shenzhen	合计 Total
一、期末质押证券面值（万元） Par Value of Securities Pledged by the End of 2008 (¥10,000)	3,777,104.40	1,925,683.80	5,702,788.20
二、本期质押登记笔数（笔） Number of Pledges	1,453	876	2,329
三、本期解除质押笔数（笔） Number of Pledge Release	1,372	735	2,107
四、期末质押涉及的证券只数（只） Number of Securities Pledged by the end of 2008	368	303	671

注：①本表仅统计我公司直接办理的质押业务。②质押登记笔数上海分公司根据质押业务编号计算质押登记笔数，有一个编号计一笔；深圳分公司对于流通股的质押按照同一股东、同一日期、在同一席位下、向同一特别席位做质押的所有记录算为一笔质押，对于非流通股的质押则录入一笔质押记录算为一笔质押。

4.8 2008 年证券冻结情况 Securities Frozen in 2008

	沪市 Shanghai	深市 Shenzhen	合计 Total
一、期末冻结证券面值 (万元) Par Value of Securities Frozen by the end of 2008	589,124.06	566,798.39	1,155,922.45
二、期末冻结账户数 (户) No. of Accounts Frozen by the end of 2008	3,704	3,055	6,759
三、本期办理冻结笔数 (笔) Number of Freezing	-	11,295	-
四、本期解除冻结笔数 (笔) Number of Freezing Release	38	11,097	11,135
五、期末冻结涉及的证券只数 (只) Number of Securities Frozen by the end of 2008	651	517	1,168

注：①本表仅统计我公司直接办理的司法冻结情况。②流通股包括已上市的和暂未上市的流通股。③冻结笔数按实际记录笔数计算。

4.9 2007-2008 年各年为上市公司代发现金红利情况 Dividend Distribution of Listed Companies (2007-2008)

项目 Items	沪市 Shanghai		深市 Shenzhen	
	2007	2008	2007	2008
一、发放 A 股红利 A-share Dividend Distribution by SD&C				
1、发放现金红利公司家数 (家) Number of Listed Companies with Dividend Distribution	437	443	286	367
2、代发现金红利的股本数 (万) Shares Involved in Dividend Distribution (10,000)	63,497,822.52	39,298,407.03	6,596,709.50	17,180,933.65
3、代发现金红利总金额 (万元) Total Amount of Dividend (¥10,000)	4,372,326.63	5,919,727.87	995,729.56	3,221,220.72
其中：流通股 Negotiable Shares	4,372,326.63	5,919,727.87	995,541.85	3,215,911.76
非流通股 Non-negotiable Shares	0.00	0.00	187.71	5,308.96
4、平均每股分红 (元) Average Dividend per Share	0.07	0.15	0.15	0.19
二、发放 B 股红利 B-share Dividend Distribution by SD&C				
1、发放现金红利公司家数 (家) Number of Listed Companies of Dividend Distribution	18	20	25	23

2、发放现金红利的股本数（万） Shares of Dividend Distribution (10,000)	493,759.03	516,986.55	717,512.30	735,024.62
3、发放现金红利金额（万美元/万港元） Total dividend (\$USD10,000/\$HKD10,000)	8,805.83	13,043.20	187,503.70	226,868.08
4、平均每股分红（美元/港元） Average Dividend per share (\$USD/\$HKD)	0.02	0.03	0.26	0.31

注：①按股权登记日统计。②发放红利不包括因股改而发放的红利（下同）。

4.10a 2008年沪市上市公司红利分配一览表 Summary for Dividend Distribution of Listed Companies in Shanghai in 2008

股票代码 Code	股票简称 Name of Stocks	每股税前红利 (元)Dividend per Share before Tax	每股税后红利 (元)Dividend per Share after Tax	股权登记日 Record Date	除息日 Ex-Date	红利发放日 Dividend Distributio n Date	红利分配总金 额(万元)Total Dividend (¥10,000)
600000	浦发银行	0.16	0.114	2008-04-23	2008-04-24	2008-04-29	69,678.12
600001	邯郸钢铁	0.15	0.135	2008-07-04	2008-07-07	2008-07-11	39,131.40
600003	ST东北高	0.062	0.0558	2008-02-25	2008-02-26	2008-02-29	2,473.80
600004	白云机场	0.18	0.162	2008-08-04	2008-08-05	2008-08-15	20,700.00
600005	武钢股份	0.38	0.342	2008-06-20	2008-06-23	2008-06-26	119,137.60
600006	东风汽车	0.15	0.135	2008-06-20	2008-06-23	2008-06-27	11,970.00
600007	中国国贸	0.15	0.135	2008-05-23	2008-05-26	2008-06-04	3,000.00
600008	首创股份	0.16	0.144	2008-06-19	2008-06-20	2008-06-25	13,451.33
600009	上海机场	0.1	0.09	2008-07-29	2008-07-30	2008-08-05	10,934.76
600010	宝钢股份	0.1	0.09	2008-06-11	2008-06-12	2008-06-17	27,203.50
600011	华能国际	0.3	0.27	2008-06-12	2008-06-13	2008-06-19	86,346.40
600012	皖通高速	0.2	0.18	2008-06-24	2008-06-25	2008-07-01	12,634.44
600015	华夏银行	0.11	0.099	2008-05-05	2008-05-06	2008-05-12	18,552.60
600016	民生银行	0.05	0.025	2008-04-03	2008-04-07	2008-04-11	72,396.16
600017	日照港	0.1	0.09	2008-05-21	2008-05-22	2008-05-28	2,300.00
600018	上港集团	0.085	0.0765	2008-06-11	2008-06-12	2008-06-20	67,935.45
600019	宝钢股份	0.35	0.315	2008-05-12	2008-05-13	2008-05-16	196,387.89
600020	中原高速	0.02	0.003	2008-07-04	2008-07-07	2008-07-11	1,657.08
600022	济南钢铁	0.6	0.54	2008-04-23	2008-04-24	2008-04-30	29,489.83
600026	中海发展	0.5	0.45	2008-06-24	2008-06-25	2008-06-30	26,502.61
600027	华电国际	0.062	0.0558	2008-07-17	2008-07-18	2008-07-30	7,073.57
600028	中国石化	0.03	0.027	2008-09-19	2008-09-22	2008-09-26	25,497.09
600028	中国石化	0.115	0.1035	2008-06-13	2008-06-16	2008-06-30	47,884.92
600030	中信证券	0.5	0.45	2008-04-23	2008-04-24	2008-04-30	139,577.92
600031	三一重工	0.05	0.025	2008-07-09	2008-07-10	2008-07-17	4,960.00

600033	福建高速	0.25	0.225	2008-04-16	2008-04-17	2008-04-23	13,579.13
600035	楚天高速	0.16	0.144	2008-07-21	2008-07-22	2008-07-25	6,202.68
600036	招商银行	0.28	0.252	2008-07-25	2008-07-28	2008-08-01	202,886.44
600038	哈飞股份	0.1	0.09	2008-07-04	2008-07-07	2008-07-11	1,684.93
600048	保利地产	0.07	0.063	2008-03-10	2008-03-11	2008-03-14	8,583.20
600050	中国联通	0.0672	0.06048	2008-06-27	2008-06-30	2008-07-04	70,169.82
600054	黄山旅游	0.145	0.1305	2008-08-13	2008-08-14	2008-08-20	1,705.49
600055	万东医疗	0.0223	0.00007	2008-06-05	2008-06-06	2008-06-13	188.20
600056	中国医药	0.4	0.36	2008-06-06	2008-06-10	2008-06-16	4,199.93
600058	五矿发展	0.5	0.45	2008-06-05	2008-06-06	2008-06-12	27,456.89
600059	古越龙山	0.2	0.18	2008-04-24	2008-04-25	2008-04-30	2,768.22
600060	海信电器	0.12	0.108	2008-07-14	2008-07-15	2008-07-18	3,057.60
600062	双鹤药业	0.185	0.1665	2008-06-16	2008-06-17	2008-06-23	8,813.65
600063	皖维高新	0.05	0.015	2008-05-16	2008-05-19	2008-05-23	1,226.93
600064	南京高科	0.3	0.27	2008-05-16	2008-05-19	2008-05-23	6,775.50
600066	宇通客车	0.7	0.63	2008-05-14	2008-05-15	2008-05-21	20,254.51
600067	冠城大通	0.0167	0.00003	2008-04-17	2008-04-18	2008-04-24	510.06
600068	葛洲坝	0.12	0.108	2008-06-02	2008-06-03	2008-06-06	9,429.81
600069	银鸽投资	0.1	0.09	2008-06-12	2008-06-13	2008-06-19	2,818.87
600070	浙江富润	0.1	0.09	2008-05-20	2008-05-21	2008-05-27	1,116.35
600072	中船股份	0.024	0.0216	2008-07-21	2008-07-22	2008-07-25	521.88
600075	新疆天业	0.1	0.09	2008-05-08	2008-05-09	2008-05-15	2,488.32
600078	澄星股份	0.01967	0.0177	2008-06-17	2008-06-18	2008-06-23	633.30
600079	人福科技	0.015	0.0135	2008-06-06	2008-06-10	2008-06-12	487.87
600082	海泰发展	0.1	0.09	2008-06-10	2008-06-11	2008-06-16	2,034.52
600085	同仁堂	0.1	0.09	2008-07-23	2008-07-24	2008-07-30	1,942.52
600087	长航油运	0.15	0.115	2008-05-13	2008-05-14	2008-05-20	13,422.17
600088	中视传媒	0.1	0.09	2008-08-19	2008-08-20	2008-08-26	1,014.00
600089	特变电工	0.025	0.0025	2008-05-19	2008-05-20	2008-05-23	1,666.31
600096	云天化	0.4	0.36	2008-06-10	2008-06-11	2008-06-17	8,408.33
600098	广州控股	0.27	0.243	2008-05-06	2008-05-07	2008-05-12	18,351.36
600099	林海股份	0.05	0.045	2008-07-16	2008-07-17	2008-07-23	656.70
600100	同方股份	0.08	0.072	2008-08-14	2008-08-15	2008-08-22	4,492.23
600102	莱钢股份	0.612	0.5508	2008-05-20	2008-05-21	2008-05-26	14,306.72
600104	上海汽车	0.21	0.189	2008-06-04	2008-06-05	2008-06-11	34,535.58
600106	重庆路桥	0.091	0.0819	2008-06-16	2008-06-17	2008-06-23	1,553.55
600111	包钢稀土	0.1	0.04	2008-05-14	2008-05-15	2008-05-21	2,064.25
600112	长征电气	0.012	0.0008	2008-03-12	2008-03-13	2008-03-18	215.75
600113	浙江东日	0.05	0.045	2008-05-19	2008-05-20	2008-05-23	335.00
600114	东睦股份	0.1	0.09	2008-05-14	2008-05-15	2008-05-21	1,076.78
600116	三峡水利	0.1	0.09	2008-08-18	2008-08-19	2008-08-25	1,498.02
600120	浙江东方	0.12	0.108	2008-06-24	2008-06-25	2008-07-02	4,662.80

四、发行人

600123	兰花科创	0.4	0.36	2008-04-25	2008-04-28	2008-05-07	10,443.00
600126	杭钢股份	0.26	0.204	2008-05-27	2008-05-28	2008-06-03	7,538.80
600128	弘业股份	0.08	0.072	2008-05-08	2008-05-09	2008-05-14	1,121.74
600131	岷江水电	0.14	0.126	2008-06-05	2008-06-06	2008-06-13	4,370.95
600132	重庆啤酒	0.05	0.045	2008-05-16	2008-05-19	2008-05-22	1,000.31
600141	兴发集团	0.2	0.18	2008-05-19	2008-05-20	2008-05-26	3,280.03
600143	金发科技	0.19962	0.17965	2008-05-30	2008-06-02	2008-06-06	13,200.95
600148	长春一东	0.035	0.0315	2008-07-01	2008-07-02	2008-07-07	195.51
600150	中国船舶	1	0.9	2008-06-02	2008-06-03	2008-06-06	13,477.81
600151	航天机电	0.05	0.045	2008-05-16	2008-05-19	2008-05-23	1,718.52
600152	维科精华	0.06	0.054	2008-06-20	2008-06-23	2008-06-27	1,257.05
600153	建发股份	0.3	0.27	2008-08-01	2008-08-04	2008-08-08	20,719.91
600157	鲁润股份	0.0556	0.00004	2008-06-18	2008-06-19	2008-06-25	434.66
600158	中体产业	0.1	0.084	2008-10-29	2008-10-30	2008-11-04	5,089.60
600160	巨化股份	0.1	0.09	2008-05-16	2008-05-19	2008-05-23	2,949.90
600161	天坛生物	0.2	0.18	2008-05-08	2008-05-09	2008-05-15	2,847.00
600161	天坛生物	0.09	0.081	2008-10-22	2008-10-23	2008-10-30	2,141.44
600162	香江控股	0.02	0.003	2008-10-28	2008-10-29	2008-11-03	498.89
600166	福田汽车	0.1	0.09	2008-06-04	2008-06-05	2008-06-11	5,208.44
600166	福田汽车	0.18	0.162	2008-12-11	2008-12-12	2008-12-18	16,495.35
600168	武汉控股	0.06	0.054	2008-06-18	2008-06-19	2008-06-25	1,142.15
600170	上海建工	0.15	0.135	2008-07-29	2008-07-30	2008-08-05	4,703.40
600171	上海贝岭	0.04	0.026	2008-06-16	2008-06-17	2008-06-23	1,800.29
600175	美都控股	0.03	0.002	2008-05-27	2008-05-28	2008-06-03	342.03
600177	雅戈尔	0.5	0.45	2008-06-05	2008-06-06	2008-06-12	61,585.78
600183	生益科技	0.12	0.108	2008-06-12	2008-06-13	2008-06-19	8,871.77
600188	兖州煤业	0.17	0.153	2008-07-21	2008-07-22	2008-07-28	6,120.00
600189	吉林森工	0.1	0.09	2008-06-30	2008-07-01	2008-07-07	3,105.00
600193	创兴置业	0.035	0.0015	2008-10-20	2008-10-21	2008-10-27	465.54
600195	中牧股份	0.25	0.225	2008-05-22	2008-05-23	2008-05-30	4,537.50
600196	复星医药	0.1	0.09	2008-07-09	2008-07-10	2008-07-16	6,308.75
600197	伊力特	0.16	0.144	2008-07-22	2008-07-23	2008-07-28	3,444.62
600201	金宇集团	0.2	0.18	2008-05-15	2008-05-16	2008-05-22	4,681.93
600202	哈空调	0.034	0.0006	2008-06-24	2008-06-25	2008-07-02	487.21
600208	新湖中宝	0.0112	0.00008	2008-03-12	2008-03-13	2008-03-18	1,975.30
600210	紫江企业	0.1	0.09	2008-07-02	2008-07-03	2008-07-11	10,629.61
600216	浙江医药	0.03	0.027	2008-07-15	2008-07-16	2008-07-22	887.59
600218	全柴动力	0.1	0.09	2008-06-02	2008-06-03	2008-06-06	1,809.28
600219	南山铝业	0.1	0.09	2008-03-04	2008-03-05	2008-03-10	4,967.95
600226	升华拜克	0.15	0.135	2008-04-10	2008-04-11	2008-04-16	2,462.49
600227	赤天化	0.19972	0.14979	2008-05-12	2008-05-13	2008-05-19	1,936.08
600229	青岛碱业	0.1	0.09	2008-05-19	2008-05-20	2008-05-23	1,555.57



600230	沧州大化	0.1	0.09	2008-05-30	2008-06-02	2008-06-06	1,205.95
600231	凌钢股份	0.033	0.0007	2008-04-23	2008-04-24	2008-04-30	952.98
600233	大杨创世	0.06	0.054	2008-06-10	2008-06-11	2008-06-17	594.00
600236	桂冠电力	0.12	0.108	2008-06-19	2008-06-20	2008-06-27	7,486.14
600238	海南椰岛	0.08	0.072	2008-06-13	2008-06-16	2008-06-20	1,157.73
600241	辽宁时代	0.08	0.072	2008-08-13	2008-08-14	2008-08-20	409.98
600243	青海华鼎	0.07	0.063	2008-05-29	2008-05-30	2008-06-05	675.31
600246	万通地产	0.15	0.135	2008-05-27	2008-05-28	2008-06-03	7,605.00
600249	两面针	0.2	0.13	2008-08-13	2008-08-14	2008-08-20	5,049.07
600250	南纺股份	0.02	0.018	2008-07-16	2008-07-17	2008-07-23	335.97
600255	鑫科材料	0.05	0.045	2008-05-07	2008-05-08	2008-05-14	1,123.75
600257	洞庭水殖	0.022	0	2008-05-16	2008-05-19	2008-05-23	509.71
600258	首旅股份	0.27	0.243	2008-05-23	2008-05-26	2008-05-30	2,802.27
600261	浙江阳光	0.15	0.105	2008-04-21	2008-04-22	2008-04-28	1,216.80
600262	北方股份	0.08	0.072	2008-06-20	2008-06-23	2008-07-01	528.00
600266	北京城建	0.1	0.09	2008-08-18	2008-08-19	2008-08-25	3,895.00
600267	海正药业	0.1	0.09	2008-06-05	2008-06-06	2008-06-12	2,510.57
600268	国电南自	0.15	0.135	2008-06-16	2008-06-17	2008-06-20	1,453.50
600269	赣粤高速	0.23	0.207	2008-05-12	2008-05-13	2008-05-16	14,239.82
600270	外运发展	0.35	0.315	2008-06-06	2008-06-10	2008-06-16	11,579.54
600271	航天信息	0.48	0.432	2008-05-08	2008-05-09	2008-05-14	9,338.11
600273	华芳纺织	0.05	0.045	2008-07-11	2008-07-14	2008-07-17	693.80
600276	恒瑞医药	0.1	0.07	2008-04-10	2008-04-11	2008-04-17	2,497.57
600278	东方创业	0.1	0.09	2008-05-30	2008-06-02	2008-06-05	1,267.47
600279	重庆港九	0.1	0.09	2008-08-06	2008-08-07	2008-08-12	1,317.26
600280	南京中商	0.2	0.18	2008-08-22	2008-08-25	2008-08-28	2,326.71
600281	太化股份	0.006	0.0004	2008-06-16	2008-06-17	2008-06-26	140.72
600282	南钢股份	0.1	0.05	2008-05-15	2008-05-16	2008-05-21	4,464.00
600284	浦东建设	0.232	0.2088	2008-05-09	2008-05-12	2008-05-16	3,687.81
600285	羚锐股份	0.05	0.045	2008-07-01	2008-07-02	2008-07-07	1,003.60
600287	江苏舜天	0.07	0.063	2008-06-13	2008-06-16	2008-06-20	1,815.09
600289	亿阳信通	0.025	0.0025	2008-07-21	2008-07-22	2008-07-28	424.63
600292	九龙电力	0.1133	0.10197	2008-06-05	2008-06-06	2008-06-12	3,789.89
600293	三峡新材	0.01	0.009	2008-06-24	2008-06-25	2008-07-02	199.59
600295	鄂尔多斯	0.15	0.135	2008-06-03	2008-06-04	2008-06-10	2,880.00
600298	安琪酵母	0.13	0.117	2008-06-03	2008-06-04	2008-06-10	2,281.93
600300	维维股份	0.04	0.036	2008-03-25	2008-03-26	2008-04-01	1,044.03
600301	南化股份	0.25	0.225	2008-04-23	2008-04-24	2008-04-30	5,878.70
600303	曙光股份	0.1	0.09	2008-05-30	2008-06-02	2008-06-06	1,753.13
600305	恒顺醋业	0.15596	0.14036	2008-05-29	2008-05-30	2008-06-05	971.69
600307	酒钢宏兴	0.2	0.18	2008-06-23	2008-06-24	2008-06-30	6,654.47
600308	华泰股份	0.28	0.252	2008-08-08	2008-08-11	2008-08-15	9,699.06

四、发行人

600309	烟台万华	0.4	0.36	2008-04-11	2008-04-14	2008-04-18	32,937.06
600310	桂东电力	0.45	0.405	2008-05-13	2008-05-14	2008-05-21	2,732.27
600312	平高电气	0.1	0.09	2008-05-14	2008-05-15	2008-05-20	1,948.90
600315	上海家化	0.15	0.135	2008-05-26	2008-05-27	2008-06-02	2,708.39
600316	洪都航空	0.2	0.14	2008-03-31	2008-04-01	2008-04-08	2,505.58
600317	营口港	0.63	0.567	2008-09-24	2008-09-25	2008-10-08	34,573.51
600319	亚星化学	0.05	0.045	2008-05-29	2008-05-30	2008-06-05	665.29
600320	振华港机	0.17	0.153	2008-06-24	2008-06-25	2008-07-01	25,878.23
600321	国栋建设	0.1	0.09	2008-07-15	2008-07-16	2008-07-23	1,394.25
600322	天房发展	0.05	0.045	2008-05-29	2008-05-30	2008-06-05	5,528.50
600323	南海发展	0.18	0.162	2008-05-29	2008-05-30	2008-06-04	2,693.42
600325	华发股份	0.1	0.09	2008-02-26	2008-02-27	2008-03-04	3,159.58
600327	大厦股份	0.12	0.108	2008-06-24	2008-06-25	2008-07-02	2,037.20
600328	兰太实业	0.03	0.027	2008-06-11	2008-06-12	2008-06-17	548.04
600330	天通股份	0.03	0.027	2008-06-12	2008-06-13	2008-06-19	1,048.30
600331	宏达股份	1.2	1.08	2008-07-02	2008-07-03	2008-07-11	33,441.79
600332	广州药业	0.124	0.1116	2008-06-13	2008-06-16	2008-06-23	2,523.23
600333	长春燃气	0.1	0.09	2008-08-20	2008-08-21	2008-08-27	2,167.20
600335	鼎盛天工	0.025	0.0125	2008-03-31	2008-04-01	2008-04-08	173.75
600337	美克股份	0.025	0.0225	2008-04-08	2008-04-09	2008-04-15	709.17
600339	天利高新	0.05	0.045	2008-04-07	2008-04-08	2008-04-14	912.30
600343	航天动力	0.15	0.135	2008-06-11	2008-06-12	2008-06-18	2,426.57
600345	长江通信	0.1	0.09	2008-07-07	2008-07-08	2008-07-15	980.36
600346	大橡塑	0.05	0.045	2008-06-19	2008-06-20	2008-06-26	276.06
600348	国阳新能	0.47	0.373	2008-07-14	2008-07-15	2008-07-22	9,418.44
600350	山东高速	0.156	0.1404	2008-07-10	2008-07-11	2008-07-17	10,398.96
600356	恒丰纸业	0.126	0.1134	2008-05-22	2008-05-23	2008-05-29	1,096.20
600358	国旅联合	0.023	0.0207	2008-12-15	2008-12-16	2008-12-19	770.42
600359	新农开发	0.1	0.09	2008-05-30	2008-06-02	2008-06-06	1,579.50
600362	江西铜业	0.3	0.27	2008-06-20	2008-06-23	2008-07-01	49,060.55
600363	联创光电	0.04	0.036	2008-08-13	2008-08-14	2008-08-20	1,048.27
600366	宁波韵升	0.15	0.135	2008-06-20	2008-06-23	2008-06-27	5,936.51
600367	红星发展	0.1	0.09	2008-05-19	2008-05-20	2008-05-26	1,539.46
600368	五洲交通	0.07	0.063	2008-06-05	2008-06-06	2008-06-12	1,469.86
600370	三房巷	0.05	0.045	2008-05-12	2008-05-13	2008-05-19	863.25
600373	鑫新股份	0.015	0.0135	2008-07-23	2008-07-24	2008-07-29	111.53
600375	星马汽车	0.1	0.09	2008-05-16	2008-05-19	2008-05-23	1,298.66
600377	宁沪高速	0.27	0.243	2008-06-24	2008-06-25	2008-07-02	10,983.56
600380	健康元	0.1	0.01	2008-04-23	2008-04-24	2008-04-30	2,173.50
600382	广东明珠	0.03	0.027	2008-05-21	2008-05-22	2008-05-29	1,025.24
600383	金地集团	0.05	0.045	2008-04-01	2008-04-02	2008-04-08	4,195.38
600387	海越股份	0.1	0.09	2008-07-01	2008-07-02	2008-07-09	2,483.77



600388	龙净环保	0.33	0.297	2008-07-18	2008-07-21	2008-07-25	4,241.75
600389	江山股份	0.1	0.09	2008-05-08	2008-05-09	2008-05-15	846.36
600390	金瑞科技	0.05	0.045	2008-06-02	2008-06-03	2008-06-06	469.43
600391	成发科技	0.25	0.225	2008-05-21	2008-05-22	2008-05-28	1,795.03
600395	盘江股份	0.14	0.096	2008-07-25	2008-07-28	2008-07-31	2,351.63
600396	金山股份	0.02	0.018	2008-07-10	2008-07-11	2008-07-17	496.00
600400	红豆股份	0.02	0.018	2008-05-23	2008-05-26	2008-05-30	457.41
600406	国电南瑞	0.2	0.18	2008-04-02	2008-04-03	2008-04-09	2,988.18
600409	三友化工	0.24	0.186	2008-06-10	2008-06-11	2008-06-18	8,206.12
600410	华胜天成	0.2	0.18	2008-05-07	2008-05-08	2008-05-14	6,985.09
600416	湘电股份	0.08	0.072	2008-06-12	2008-06-13	2008-06-19	1,213.44
600418	江淮汽车	0.08	0.072	2008-06-19	2008-06-20	2008-06-27	7,046.95
600420	现代制药	0.1	0.08	2008-04-10	2008-04-11	2008-04-16	1,891.52
600423	柳化股份	0.05	0.025	2008-04-09	2008-04-10	2008-04-15	773.09
600425	青松建化	0.12	0.108	2008-07-14	2008-07-15	2008-07-18	1,832.26
600428	中远航运	0.7	0.63	2008-05-21	2008-05-22	2008-05-28	25,166.37
600428	中远航运	0.2	0.08	2008-09-22	2008-09-23	2008-09-26	7,190.39
600432	吉恩镍业	0.2	0.14	2008-05-05	2008-05-06	2008-05-14	5,088.94
600436	片仔癀	0.5	0.45	2008-07-03	2008-07-04	2008-07-09	3,181.60
600439	瑞贝卡	0.1	0.09	2008-04-10	2008-04-11	2008-04-17	1,382.71
600449	赛马实业	0.18	0.162	2008-03-31	2008-04-01	2008-04-09	1,340.39
600452	涪陵电力	0.2	0.18	2008-04-29	2008-04-30	2008-05-08	1,547.40
600456	宝钛股份	0.47	0.423	2008-07-04	2008-07-07	2008-07-11	9,519.60
600458	时代新材	0.06	0.054	2008-05-09	2008-05-12	2008-05-15	655.20
600459	贵研铂业	0.028	0.0152	2008-05-07	2008-05-08	2008-05-14	142.66
600461	洪城水业	0.105	0.0945	2008-06-30	2008-07-01	2008-07-04	704.11
600463	空港股份	0.03	0.007	2008-05-09	2008-05-12	2008-05-15	175.36
600475	华光股份	0.25	0.225	2008-07-02	2008-07-03	2008-07-09	3,245.06
600477	杭萧钢构	0.06	0.054	2008-07-11	2008-07-14	2008-07-18	633.60
600478	科力远	0.125	0.1125	2008-08-18	2008-08-19	2008-08-25	1,988.06
600479	千金药业	0.53	0.477	2008-04-24	2008-04-25	2008-04-30	5,179.05
600481	双良股份	0.1	0.09	2008-06-02	2008-06-03	2008-06-06	3,495.44
600482	风帆股份	0.056	0.0004	2008-03-21	2008-03-24	2008-03-28	1,290.80
600486	扬农化工	0.2	0.18	2008-05-14	2008-05-15	2008-05-21	2,340.00
600487	亨通光电	0.2	0.18	2008-06-18	2008-06-19	2008-06-25	2,450.83
600488	天药股份	0.02	0.018	2008-04-15	2008-04-16	2008-04-22	668.02
600489	中金黄金	0.42	0.378	2008-07-04	2008-07-07	2008-07-10	15,093.39
600491	龙元建设	0.1	0.09	2008-05-19	2008-05-20	2008-05-26	2,411.25
600493	凤竹纺织	0.15	0.135	2008-05-30	2008-06-02	2008-06-06	1,690.86
600495	晋西车轴	0.15	0.135	2008-08-21	2008-08-22	2008-08-28	993.99
600496	精工钢构	0.03	0.007	2008-06-19	2008-06-20	2008-06-26	493.72
600497	驰宏锌锗	2	1.75	2008-04-18	2008-04-21	2008-04-23	37,968.36

四、发行人

600498	烽火通信	0.12	0.108	2008-07-17	2008-07-18	2008-07-25	2,152.93
600499	科达机电	0.2	0.18	2008-08-13	2008-08-14	2008-08-19	3,437.70
600500	中化国际	0.15	0.135	2008-05-20	2008-05-21	2008-05-27	10,423.74
600501	航天晨光	0.1	0.09	2008-06-30	2008-07-01	2008-07-07	1,716.44
600507	长力股份	0.06	0.054	2008-04-18	2008-04-21	2008-04-25	1,438.50
600508	上海能源	0.07	0.063	2008-06-16	2008-06-17	2008-06-23	1,900.69
600509	天富热电	0.14	0.126	2008-05-09	2008-05-12	2008-05-16	2,435.93
600510	黑牡丹	0.09	0.081	2008-05-12	2008-05-13	2008-05-19	2,295.17
600511	国药股份	0.35	0.315	2008-06-24	2008-06-25	2008-07-01	2,699.31
600512	腾达建设	0.08	0.072	2008-06-30	2008-07-01	2008-07-07	2,947.76
600517	置信电气	0.06	0.004	2008-04-23	2008-04-24	2008-04-29	1,237.41
600518	康美药业	0.012	0.0008	2008-03-03	2008-03-04	2008-03-07	446.23
600519	贵州茅台	0.836	0.7524	2008-06-13	2008-06-16	2008-06-20	38,048.11
600521	华海药业	0.1	0.09	2008-05-12	2008-05-13	2008-05-19	1,589.06
600525	长园集团	0.1	0.09	2008-03-31	2008-04-01	2008-04-08	1,281.43
600527	江南高纤	0.1	0.09	2008-05-16	2008-05-19	2008-05-23	2,341.86
600531	豫光金铅	0.2	0.18	2008-05-29	2008-05-30	2008-06-05	2,694.92
600533	栖霞建设	0.55	0.495	2008-05-14	2008-05-15	2008-05-20	15,059.56
600535	天士力	0.3	0.27	2008-04-29	2008-04-30	2008-05-08	7,417.78
600536	中国软件	0.06	0.054	2008-07-02	2008-07-03	2008-07-11	619.16
600537	海通集团	0.05	0.045	2008-06-24	2008-06-25	2008-07-02	677.78
600540	新赛股份	0.0541	0.04869	2008-05-22	2008-05-23	2008-05-28	635.79
600545	新疆城建	0.05	0.025	2008-05-21	2008-05-22	2008-05-28	470.35
600547	山东黄金	0.72	0.648	2008-05-20	2008-05-21	2008-05-26	12,807.65
600548	深高速	0.16	0.144	2008-06-13	2008-06-16	2008-06-19	3,484.80
600549	厦门钨业	0.05	0.045	2008-05-30	2008-06-02	2008-06-05	2,623.00
600557	康缘药业	0.1	0.06	2008-05-06	2008-05-07	2008-05-13	1,096.51
600558	大西洋	0.13	0.117	2008-06-16	2008-06-17	2008-06-25	883.13
600559	老白干酒	0.1	0.09	2008-07-24	2008-07-25	2008-07-30	667.46
600560	金自天正	0.08	0.072	2008-05-19	2008-05-20	2008-05-23	524.26
600561	江西长运	0.143	0.1287	2008-05-19	2008-05-20	2008-05-23	1,623.72
600562	高淳陶瓷	0.1	0.09	2008-07-18	2008-07-21	2008-07-25	619.45
600565	迪马股份	0.1	0.09	2008-03-21	2008-03-24	2008-03-28	839.36
600566	洪城股份	0.01	0.009	2008-06-11	2008-06-12	2008-06-18	90.87
600569	安阳钢铁	0.1	0.09	2008-06-18	2008-06-19	2008-06-24	10,079.24
600570	恒生电子	0.07	0.003	2008-05-27	2008-05-28	2008-06-02	1,104.43
600572	康恩贝	0.15	0.115	2008-04-14	2008-04-15	2008-04-18	1,235.74
600573	惠泉啤酒	0.08	0.072	2008-04-10	2008-04-11	2008-04-16	2,000.00
600578	京能热电	0.2	0.18	2008-05-29	2008-05-30	2008-06-05	2,693.11
600580	卧龙电气	0.12	0.108	2008-04-11	2008-04-14	2008-04-17	2,547.59
600581	八一钢铁	0.05	0.015	2008-05-14	2008-05-15	2008-05-23	1,381.90
600582	天地科技	0.06	0.004	2008-04-11	2008-04-14	2008-04-17	872.08



600583	海油工程	0.06	0.004	2008-04-11	2008-04-14	2008-04-18	3,343.69
600584	长电科技	0.1	0.07	2008-04-28	2008-04-29	2008-05-07	3,000.86
600586	金晶科技	0.05	0.045	2008-04-28	2008-04-29	2008-05-07	1,475.21
600588	用友软件	1	0.9	2008-04-10	2008-04-11	2008-04-16	23,137.92
600589	广东榕泰	0.05	0.045	2008-05-13	2008-05-14	2008-05-20	1,270.67
600590	泰豪科技	0.1	0.09	2008-05-05	2008-05-06	2008-05-12	1,385.01
600592	龙溪股份	0.365	0.3285	2008-05-22	2008-05-23	2008-05-28	3,271.31
600594	益佰制药	0.15	0.135	2008-07-02	2008-07-03	2008-07-09	1,867.05
600595	中孚实业	0.1	0.09	2008-04-25	2008-04-28	2008-05-06	3,605.82
600596	新安股份	0.6	0.54	2008-04-16	2008-04-17	2008-04-23	11,804.62
600597	光明乳业	0.11	0.099	2008-06-12	2008-06-13	2008-06-18	3,397.84
600598	北大荒	0.272	0.2448	2008-06-12	2008-06-13	2008-06-19	15,343.92
600600	青岛啤酒	0.22	0.198	2008-07-23	2008-07-24	2008-07-30	5,186.62
600606	金丰投资	0.05	0.035	2008-07-08	2008-07-09	2008-07-15	1,171.32
600607	上实医药	0.12	0.108	2008-07-14	2008-07-15	2008-07-18	2,709.18
600612	中国铅笔	0.25	0.225	2008-06-18	2008-06-19	2008-07-02	1,610.97
600620	天宸股份	0.01	0.009	2008-06-19	2008-06-20	2008-06-25	271.85
600621	上海金陵	0.12	0.108	2008-05-19	2008-05-20	2008-05-26	5,152.94
600622	嘉宝集团	0.05	0.015	2008-06-30	2008-07-01	2008-07-07	1,978.09
600623	双钱股份	0.06	0.054	2008-05-15	2008-05-16	2008-05-29	302.94
600624	复旦复华	0.03	0.027	2008-07-29	2008-07-30	2008-08-05	771.62
600626	申达股份	0.15	0.135	2008-06-19	2008-06-20	2008-06-27	4,895.50
600628	新世界	0.13	0.117	2008-08-25	2008-08-26	2008-08-29	5,185.66
600631	百联股份	0.1	0.09	2008-06-12	2008-06-13	2008-06-19	7,266.23
600639	浦东金桥	0.11	0.099	2008-08-08	2008-08-11	2008-08-15	2,496.38
600640	中卫国脉	0.15	0.135	2008-06-16	2008-06-17	2008-06-20	3,096.09
600641	万业企业	0.5	0.45	2008-03-24	2008-03-25	2008-03-28	11,074.69
600642	申能股份	0.33	0.297	2008-05-27	2008-05-28	2008-06-03	95,357.84
600644	乐山电力	0.06	0.054	2008-04-18	2008-04-21	2008-04-28	1,463.18
600649	城投控股	0.1	0.09	2008-08-19	2008-08-20	2008-08-25	11,142.39
600650	锦江投资	0.4	0.36	2008-06-13	2008-06-16	2008-06-25	8,222.16
600655	豫园商城	0.1	0.07	2008-08-07	2008-08-08	2008-08-14	5,550.55
600660	福耀玻璃	0.5	0.35	2008-05-12	2008-05-13	2008-05-19	23,068.40
600661	交大南洋	0.04	0.036	2008-07-08	2008-07-09	2008-07-15	694.71
600663	陆家嘴	0.081	0.0729	2008-07-02	2008-07-03	2008-07-14	2,351.82
600664	哈药股份	0.1	0.09	2008-07-30	2008-07-31	2008-08-06	8,103.00
600665	天地源	0.05	0.045	2008-06-05	2008-06-06	2008-06-16	1,745.73
600667	太极实业	0.0136	0.01224	2008-07-23	2008-07-24	2008-07-29	501.59
600674	川投能源	0.013	0.0017	2008-05-07	2008-05-08	2008-05-14	638.68
600676	交运股份	0.15	0.135	2008-07-21	2008-07-22	2008-07-28	4,288.92
600682	南京新百	0.05	0.045	2008-07-10	2008-07-11	2008-07-17	1,404.97
600685	广船国际	0.5	0.45	2008-05-29	2008-05-30	2008-06-05	8,031.45

四、发行人

600686	金龙汽车	0.15	0.085	2008-06-06	2008-06-10	2008-06-16	4,015.01
600688	S上石化	0.09	0.081	2008-06-20	2008-06-23	2008-07-02	6,480.00
600690	青岛海尔	0.2	0.18	2008-06-24	2008-06-25	2008-07-01	15,113.90
600697	欧亚集团	0.3	0.27	2008-07-02	2008-07-03	2008-07-08	3,291.05
600704	中大股份	0.1	0.09	2008-06-20	2008-06-23	2008-07-01	3,272.61
600708	海博股份	0.1	0.09	2008-06-30	2008-07-01	2008-07-04	3,213.43
600710	常林股份	0.05	0.045	2008-05-14	2008-05-15	2008-05-21	1,284.58
600713	南京医药	0.08	0.072	2008-06-03	2008-06-04	2008-06-10	1,584.83
600717	天津港	0.1	0.09	2008-06-30	2008-07-01	2008-07-04	8,681.41
600718	东软集团	0.025	0.0025	2008-10-22	2008-10-23	2008-10-29	349.68
600719	大连热电	0.03	0.027	2008-06-10	2008-06-11	2008-06-17	363.92
600720	祁连山	0.05	0.045	2008-07-24	2008-07-25	2008-07-31	1,873.41
600725	云维股份	0.3	0.27	2008-04-08	2008-04-09	2008-04-15	8,703.88
600726	华电能源	0.02	0.018	2008-06-17	2008-06-18	2008-06-27	1,441.16
600729	重庆百货	0.2	0.18	2008-08-21	2008-08-22	2008-08-28	2,689.39
600736	苏州高新	0.023	0.0007	2008-04-30	2008-05-05	2008-05-09	1,126.45
600748	上实发展	0.0096	0.0006	2008-05-14	2008-05-15	2008-05-20	255.32
600750	江中药业	0.17	0.153	2008-04-24	2008-04-25	2008-04-30	2,835.52
600754	锦江股份	0.35	0.315	2008-06-13	2008-06-16	2008-06-27	7,633.12
600755	厦门国贸	0.15	0.135	2008-06-30	2008-07-01	2008-07-04	5,372.47
600761	安徽合力	0.2	0.18	2008-06-02	2008-06-03	2008-06-10	4,690.41
600764	中电广通	0.03	0.027	2008-05-19	2008-05-20	2008-05-26	450.44
600765	力源液压	0.14	0.126	2008-05-22	2008-05-23	2008-05-29	627.90
600768	宁波富邦	0.02	0.018	2008-06-20	2008-06-23	2008-06-27	129.20
600775	南京熊猫	0.08	0.072	2008-06-18	2008-06-19	2008-06-24	626.40
600779	水井坊	0.38	0.342	2008-04-16	2008-04-17	2008-04-22	11,159.38
600780	通宝能源	0.05	0.045	2008-05-15	2008-05-16	2008-05-22	3,248.23
600782	新钢股份	0.08	0.072	2008-05-30	2008-06-02	2008-06-06	11,147.44
600785	新华百货	0.5	0.45	2008-05-14	2008-05-15	2008-05-21	4,585.91
600785	新华百货	0.2	0.14	2008-09-18	2008-09-19	2008-09-26	1,994.36
600787	中储股份	0.04	0.036	2008-07-02	2008-07-03	2008-07-08	2,947.91
600795	国电电力	0.12	0.108	2008-03-14	2008-03-17	2008-03-21	20,604.09
600797	浙大网新	0.02	0.018	2008-08-06	2008-08-07	2008-08-13	1,434.22
600798	宁波海运	0.165	0.1485	2008-06-03	2008-06-04	2008-06-06	9,582.60
600801	华新水泥	0.12	0.108	2008-06-06	2008-06-10	2008-06-16	903.35
600802	福建水泥	0.03	0.027	2008-06-20	2008-06-23	2008-06-27	840.17
600804	鹏博士	0.025	0.0125	2008-06-03	2008-06-04	2008-06-10	563.81
600805	悦达投资	0.04	0.036	2008-06-11	2008-06-12	2008-06-17	1,599.31
600806	昆明机床	0.27	0.243	2008-06-30	2008-07-01	2008-07-07	4,141.29
600808	马钢股份	0.13	0.117	2008-07-09	2008-07-10	2008-07-18	15,535.80
600809	山西汾酒	0.16	0.144	2008-08-11	2008-08-12	2008-08-15	2,772.52
600810	神马实业	0.15	0.135	2008-08-06	2008-08-07	2008-08-13	3,121.62



600811	东方集团	0.01	0.009	2008-08-01	2008-08-04	2008-08-08	795.56
600814	杭州解百	0.09	0.081	2008-07-11	2008-07-14	2008-07-18	2,044.59
600815	厦工股份	0.03	0.027	2008-07-01	2008-07-02	2008-07-09	1,748.18
600819	耀皮玻璃	0.09	0.081	2008-08-01	2008-08-04	2008-08-08	637.42
600822	上海物贸	0.1	0.09	2008-07-18	2008-07-21	2008-07-31	706.45
600823	世茂股份	0.05	0.045	2008-08-22	2008-08-25	2008-08-29	1,675.36
600827	友谊股份	0.28	0.252	2008-06-18	2008-06-19	2008-06-25	4,212.83
600829	三精制药	0.1	0.09	2008-07-01	2008-07-02	2008-07-07	1,359.89
600830	香溢融通	0.03	0.027	2008-06-11	2008-06-12	2008-06-17	873.78
600833	第一医药	0.05	0.045	2008-06-12	2008-06-13	2008-06-19	500.26
600834	申通地铁	0.1	0.09	2008-07-18	2008-07-21	2008-07-25	1,984.38
600835	上海机电	0.1	0.09	2008-07-08	2008-07-09	2008-07-15	2,691.53
600837	海通证券	0.1	0.06	2008-05-21	2008-05-22	2008-05-28	41,139.11
600839	四川长虹	0.08	0.072	2008-06-10	2008-06-11	2008-06-13	11,246.56
600845	宝信软件	0.15	0.135	2008-04-18	2008-04-21	2008-04-25	430.32
600846	同济科技	0.06	0.054	2008-07-15	2008-07-16	2008-07-22	1,369.86
600849	上海医药	0.05	0.045	2008-08-22	2008-08-25	2008-08-28	1,858.67
600858	银座股份	0.034	0.0006	2008-07-10	2008-07-11	2008-07-16	430.76
600859	王府井	0.2	0.18	2008-08-08	2008-08-11	2008-08-15	3,967.57
600861	北京城乡	0.09	0.081	2008-05-29	2008-05-30	2008-06-10	1,862.76
600863	内蒙华电	0.08	0.072	2008-08-01	2008-08-04	2008-08-15	4,583.48
600864	哈投股份	0.1	0	2008-07-18	2008-07-21	2008-07-25	1,715.98
600865	百大集团	0.129	0.1161	2008-06-18	2008-06-19	2008-06-25	4,853.50
600874	创业环保	0.04	0.036	2008-07-31	2008-08-01	2008-08-07	4,348.91
600875	东方电气	0.24	0.216	2008-07-04	2008-07-07	2008-07-11	6,032.10
600880	博瑞传播	0.2	0.17	2008-05-15	2008-05-16	2008-05-22	2,591.02
600884	杉杉股份	0.12	0.108	2008-06-04	2008-06-05	2008-06-11	3,348.34
600886	国投电力	0.116	0.1044	2008-05-09	2008-05-12	2008-05-16	7,901.71
600888	新疆众和	0.04233	0.0381	2008-06-12	2008-06-13	2008-06-19	1,490.26
600889	南京化纤	0.02	0.008	2008-07-14	2008-07-15	2008-07-18	252.36
600895	张江高科	0.18	0.162	2008-05-21	2008-05-22	2008-05-28	10,484.74
600896	中海海盛	0.04	0.006	2008-05-29	2008-05-30	2008-06-05	1,296.96
600897	厦门空港	0.05	0.045	2008-06-30	2008-07-01	2008-07-04	476.55
600900	长江电力	0.29682	0.26714	2008-07-21	2008-07-22	2008-07-28	145,720.21
600960	滨州活塞	0.06	0.004	2008-07-04	2008-07-07	2008-07-11	327.77
600961	株冶集团	0.1	0.09	2008-06-04	2008-06-05	2008-06-13	5,274.58
600962	国投中鲁	0.2	0.18	2008-06-04	2008-06-05	2008-06-11	2,437.95
600963	岳阳纸业	0.02	0.008	2008-06-13	2008-06-16	2008-06-20	675.18
600965	福成五丰	0.04	0.036	2008-09-01	2008-09-02	2008-09-05	794.38
600966	博汇纸业	0.1	0.09	2008-04-28	2008-04-29	2008-05-07	2,169.10
600970	中材国际	1	0.9	2008-11-03	2008-11-04	2008-11-10	7,844.31
600970	中材国际	0.4	0.36	2008-06-24	2008-06-25	2008-07-01	3,137.72

四、发行人

600973	宝胜股份	0.05	0.045	2008-05-27	2008-05-28	2008-06-04	429.54
600975	新五丰	0.19	0.171	2008-08-20	2008-08-21	2008-08-26	2,016.79
600978	宜华木业	0.02	0.018	2008-06-11	2008-06-12	2008-06-18	757.12
600981	江苏开元	0.03	0.027	2008-06-06	2008-06-10	2008-06-16	880.40
600982	宁波热电	0.1	0.09	2008-05-26	2008-05-27	2008-06-02	1,680.00
600983	合肥三洋	0.13	0.117	2008-04-29	2008-04-30	2008-05-12	1,598.19
600985	雷鸣科化	0.122	0.1098	2008-07-31	2008-08-01	2008-08-07	672.69
600987	航民股份	0.18	0.162	2008-05-13	2008-05-14	2008-05-23	2,912.40
600990	四创电子	0.1	0.09	2008-06-12	2008-06-13	2008-06-19	330.32
600992	贵绳股份	0.06	0.054	2008-04-29	2008-04-30	2008-05-08	644.80
600993	马应龙	0.3	0.22	2008-06-03	2008-06-04	2008-06-11	1,084.10
600995	文山电力	0.06	0.004	2008-04-21	2008-04-22	2008-04-28	980.33
600997	开滦股份	0.5	0.45	2008-04-22	2008-04-23	2008-04-28	12,301.98
601001	大同煤业	0.16	0.144	2008-06-18	2008-06-19	2008-06-27	5,292.00
601003	柳钢股份	0.2	0.16	2008-05-20	2008-05-21	2008-05-23	4,556.00
601005	重庆钢铁	0.1	0.09	2008-07-08	2008-07-09	2008-07-16	3,500.00
601006	大秦铁路	0.3	0.27	2008-06-30	2008-07-01	2008-07-07	105,339.09
601007	金陵饭店	0.1	0.09	2008-07-10	2008-07-11	2008-07-17	1,480.00
601008	连云港	0.03	0.007	2008-05-08	2008-05-09	2008-05-15	550.05
601009	南京银行	0.3	0.27	2008-08-01	2008-08-04	2008-08-08	34,836.19
601088	中国神华	0.18	0.162	2008-06-03	2008-06-04	2008-06-10	32,400.00
601111	中国国航	0.0684	0.06156	2008-06-18	2008-06-19	2008-06-26	11,210.76
601166	兴业银行	0.32	0.288	2008-05-26	2008-05-27	2008-05-30	127,360.00
601168	西部矿业	0.3	0.27	2008-05-19	2008-05-20	2008-05-26	13,800.00
601169	北京银行	0.12	0.108	2008-07-21	2008-07-22	2008-07-28	14,400.00
601318	中国平安	0.2	0.18	2008-09-26	2008-10-06	2008-10-10	78,531.73
601318	中国平安	0.5	0.45	2008-05-22	2008-05-23	2008-05-27	196,329.33
601328	交通银行	0.15	0.135	2008-06-19	2008-06-20	2008-06-25	388,948.73
601328	交通银行	0.1	0.09	2008-09-24	2008-09-25	2008-10-22	259,299.16
601333	广深铁路	0.08	0.072	2008-07-16	2008-07-17	2008-07-25	45,217.90
601398	工商银行	0.133	0.1197	2008-06-17	2008-06-18	2008-06-26	198,835.00
601588	北辰实业	0.03	0.027	2008-05-22	2008-05-23	2008-05-28	4,500.00
601600	中国铝业	0.052	0.0468	2008-12-16	2008-12-17	2008-12-24	20,442.79
601600	中国铝业	0.053	0.0477	2008-06-20	2008-06-23	2008-06-30	20,835.92
601601	中国太保	0.3	0.27	2008-06-16	2008-06-17	2008-06-23	231,000.00
601628	中国人寿	0.42	0.378	2008-06-11	2008-06-12	2008-06-20	63,000.00
601666	平煤股份	0.508	0.4572	2008-06-24	2008-06-25	2008-06-30	22,183.39
601699	潞安环能	0.72	0.618	2008-06-02	2008-06-03	2008-06-10	15,300.00
601808	中海油服	0.12	0.108	2008-06-23	2008-06-24	2008-06-27	6,000.00
601857	中国石油	0.13183	0.11865	2008-09-18	2008-09-19	2008-10-16	52,732.00
601857	中国石油	0.15686	0.14117	2008-05-28	2008-05-29	2008-06-13	62,744.00
601866	中海集运	0.04	0.036	2008-07-04	2008-07-07	2008-07-10	9,346.50

601872	招商轮船	0.071	0.0639	2008-07-14	2008-07-15	2008-07-22	11,195.59
601898	中煤能源	0.06226	0.05603	2008-07-09	2008-07-10	2008-07-18	9,496.73
601899	紫金矿业	0.09	0.081	2008-07-17	2008-07-18	2008-07-25	94,822.82
601919	中国远洋	0.18	0.162	2008-06-16	2008-06-17	2008-06-20	137,442.14
601939	建设银行	0.1105	0.09945	2008-11-14	2008-11-17	2008-11-25	99,450.00
601939	建设银行	0.065	0.0585	2008-06-23	2008-06-24	2008-07-08	58,500.00
601988	中国银行	0.1	0.09	2008-06-26	2008-06-27	2008-07-08	64,935.06
601991	大唐发电	0.12	0.108	2008-06-20	2008-06-23	2008-06-30	52,953.12
601998	中信银行	0.0535	0.04815	2008-06-24	2008-06-25	2008-07-02	12,315.34
900905	中铅B股	0.035862		2008-06-23	2008-06-19	2008-07-01	473.58
900909	双钱B股	0.008562		2008-05-20	2008-05-16	2008-05-26	208.14
900911	金桥B	0.016027		2008-08-13	2008-08-11	2008-08-19	396.56
900914	锦投B	0.057229		2008-06-18	2008-06-16	2008-06-24	921.67
900918	耀皮B	0.013082		2008-08-06	2008-08-04	2008-08-11	245.29
900923	友谊B	0.040232		2008-06-23	2008-06-19	2008-06-26	657.31
900925	机电B	0.014394		2008-07-11	2008-07-09	2008-07-16	259.37
900926	宝信B	0.02137		2008-04-23	2008-04-21	2008-04-25	188.06
900927	物贸B	0.014568		2008-07-23	2008-07-21	2008-07-30	96.95
900929	锦旅B	0.028818		2008-07-08	2008-07-03	2008-07-11	190.20
900932	陆家B	0.011619		2008-07-08	2008-07-03	2008-07-11	592.11
900933	华新B	0.017164		2008-06-12	2008-06-10	2008-06-23	281.49
900934	锦江B	0.050453		2008-06-18	2008-06-16	2008-06-25	787.07
900936	鄂绒B	0.021496		2008-06-06	2008-06-04	2008-06-13	902.83
900937	华电B	0.002862		2008-06-20	2008-06-18	2008-06-25	123.63
900942	黄山B	0.021134		2008-08-18	2008-08-14	2008-08-21	329.69
900947	振华B	0.024282		2008-06-27	2008-06-25	2008-07-02	1,602.61
900948	伊泰B	0.070904		2008-04-15	2008-04-11	2008-04-18	2,354.01
900949	东电B	0.032854		2008-05-21	2008-05-19	2008-05-28	2,266.92
900956	东贝B	0.014409		2008-07-17	2008-07-15	2008-07-22	165.70

注：①红利分配总金额=每股税前红利*股权登记日总股本。②按股权登记日统计。③B股红利分配总金额单位为万美元。

4.10b 2008年深市上市公司红利分配一览表 Summary for Dividend Distribution of Listed Companies in Shenzhen in 2008

股票 代 码 Code	股票简称 Name of Stocks	每股 税 前 红利 (元) Dividend	每股 税 后 红利 (元) Dividend	股权登记日 Record Data	除息日 Ex-Date	红利发放日 Dividend Distribution	红利分配总金额(万 元) Total Dividend(¥10,000)
-------------------	---------------------------	------------------------------	------------------------------	-------------------------	----------------	-----------------------------------	---

		per Share before Tax	per Share after Tax			Date	
000001	深发展 A	0.0335	0.00015	2008/10/30	2008/10/31	2008/10/31	3,483.45
000002	万科 A	0.1	0.09	2008/06/13	2008/06/16	2008/06/16	56,267.62
000006	深振业 A	0.1	0.04	2008/04/28	2008/04/29	2008/04/29	1,414.67
000012	南玻 A	0.15	0.135	2008/06/06	2008/06/10	2008/06/10	10,597.47
000014	沙河股份	0.025	0.0025	2008/07/16	2008/07/17	2008/07/17	154.75
000021	长城开发	0.4	0.36	2008/06/12	2008/06/13	2008/06/13	33,752.56
000022	深赤湾 A	0.678	0.6102	2008/07/24	2008/07/25	2008/07/25	30,973.89
000023	深天地 A	0.11615	0.10454	2008/08/07	2008/08/08	2008/08/08	1,542.00
000024	招商地产	0.1	0.06	2008/04/21	2008/04/22	2008/04/22	5,094.75
000026	飞亚达 A	0.1	0.09	2008/06/25	2008/06/26	2008/06/26	1,844.98
000027	深圳能源	0.36	0.324	2008/07/23	2008/07/24	2008/07/24	77,261.28
000031	中粮地产	0.05	0.005	2008/07/22	2008/07/23	2008/07/23	2,649.43
000032	深桑达 A	0.12	0.108	2008/06/26	2008/06/27	2008/06/27	2,207.62
000037	深南电 A	0.03	0.017	2008/07/03	2008/07/04	2008/07/04	822.84
000039	中集集团	0.5	0.45	2008/06/25	2008/06/26	2008/06/26	57,767.08
000042	深长城	0.2	0.18	2008/06/24	2008/06/25	2008/06/25	4,631.56
000043	中航地产	0.25	0.225	2008/07/02	2008/07/03	2008/07/03	5,391.98
000046	泛海建设	0.0667	0.00003	2008/04/07	2008/04/08	2008/04/08	6,159.33
000050	深天马 A	0.1	0.09	2008/06/19	2008/06/20	2008/06/20	3,718.54
000058	ST 赛格	0.025	0.0225	2008/06/13	2008/06/16	2008/06/16	1,305.74
000059	辽通化工	0.032	0.0288	2008/12/11	2008/12/12	2008/12/12	3,759.72
000060	中金岭南	0.346	0.2714	2008/06/05	2008/06/06	2008/06/06	22,297.50
000061	农产品	0.1	0.09	2008/06/16	2008/06/17	2008/06/17	3,648.50
000062	深圳华强	0.05	0.045	2008/06/26	2008/06/27	2008/06/27	1,464.21
000063	中兴通讯	0.25	0.225	2008/07/09	2008/07/10	2008/07/10	19,058.63
000066	长城电脑	0.023	0.0007	2008/06/26	2008/06/27	2008/06/27	542.87
000069	华侨城 A	0.23	0.207	2008/04/09	2008/04/10	2008/04/10	28,736.26
000088	盐田港	0.239	0.2151	2008/06/23	2008/06/24	2008/06/24	28,805.96
000089	深圳机场	0.16	0.144	2008/05/28	2008/05/29	2008/05/29	22,044.19
000090	深天健	0.14	0.126	2008/06/23	2008/06/24	2008/06/24	4,032.05
000096	广聚能源	0.16	0.144	2008/07/07	2008/07/08	2008/07/08	8,187.69
000099	中信海直	0.05	0.045	2008/07/14	2008/07/15	2008/07/15	2,444.27
000151	中成股份	0.14	0.126	2008/05/30	2008/06/02	2008/06/02	3,944.16
000155	川化股份	0.13	0.117	2008/05/27	2008/05/28	2008/05/28	5,895.51
000157	中联重科	0.1	0.004	2008/06/02	2008/06/03	2008/06/03	4,579.26
000158	常山股份	0.043	0.0387	2008/05/15	2008/05/16	2008/05/16	2,080.33
000338	潍柴动力	0.44	0.396	2008/08/14	2008/08/15	2008/08/15	16,555.69
000400	许继电气	0.1	0.09	2008/07/10	2008/07/11	2008/07/11	3,530.36
000401	冀东水泥	0.12	0.108	2008/05/22	2008/05/23	2008/05/23	11,050.73
000402	金融街	0.3	0.27	2008/05/15	2008/05/16	2008/05/16	38,925.90
000417	合肥百货	0.15	0.135	2008/07/25	2008/07/28	2008/07/28	5,242.62



000419	通程控股	0.1	0.09	2008/08/11	2008/08/12	2008/08/12	1,664.54
000422	湖北宜化	0.22	0.198	2008/05/21	2008/05/22	2008/05/22	11,096.27
000423	东阿阿胶	0.2	0.18	2008/08/27	2008/08/28	2008/08/28	9,744.14
000425	徐工科技	0.06	0.054	2008/07/10	2008/07/11	2008/07/11	3,093.26
000429	粤高速 A	0.24	0.216	2008/07/07	2008/07/08	2008/07/08	21,046.59
000488	晨鸣纸业	0.16	0.144	2008/07/08	2008/07/09	2008/07/09	17,231.21
000507	粤富华	0.1	0.09	2008/06/16	2008/06/17	2008/06/17	3,216.22
000510	金路集团	0.053	0.0477	2008/07/31	2008/08/01	2008/08/01	2,977.50
000511	银基发展	0.045	0.0005	2008/04/25	2008/04/28	2008/04/28	648.01
000513	丽珠集团	0.5	0.45	2008/05/15	2008/05/16	2008/05/16	8,782.93
000514	渝开发	0.012	0.0008	2008/03/31	2008/04/01	2008/04/01	498.68
000520	长航凤凰	0.162	0.1458	2008/06/12	2008/06/13	2008/06/13	10,160.24
000522	白云山 A	0.028	0.0252	2008/08/25	2008/08/26	2008/08/26	1,238.78
000525	红太阳	0.07	0.063	2008/07/02	2008/07/03	2008/07/03	1,849.15
000527	美的电器	0.4	0.31	2008/05/07	2008/05/08	2008/05/08	47,118.07
000528	柳工	0.45	0.405	2008/08/25	2008/08/26	2008/08/26	20,243.96
000530	大冷股份	0.15	0.135	2008/07/11	2008/07/14	2008/07/14	3,319.95
000534	汕电力 A	0.1	0.09	2008/07/10	2008/07/11	2008/07/11	2,373.29
000538	云南白药	0.1	0.09	2008/07/15	2008/07/16	2008/07/16	4,685.02
000539	粤电力 A	0.12	0.108	2008/07/09	2008/07/10	2008/07/10	23,431.77
000541	佛山照明	0.585	0.5265	2008/06/05	2008/06/06	2008/06/06	19,674.85
000543	皖能电力	0.085	0.0765	2008/06/26	2008/06/27	2008/06/27	6,359.57
000550	江铃汽车	0.3	0.27	2008/07/18	2008/07/21	2008/07/21	15,229.39
000551	创元科技	0.1	0.09	2008/06/17	2008/06/18	2008/06/18	2,278.59
000554	泰山石油	0.4	0.36	2008/05/23	2008/05/26	2008/05/26	17,848.23
000559	万向钱潮	0.12	0.108	2008/04/15	2008/04/16	2008/04/16	11,899.11
000562	宏源证券	0.575	0.5175	2008/06/05	2008/06/06	2008/06/06	81,794.53
000565	渝三峡 A	0.1	0.09	2008/07/10	2008/07/11	2008/07/11	1,650.86
000568	泸州老窖	0.56	0.484	2008/05/19	2008/05/20	2008/05/20	46,115.64
000570	苏常柴 A	0.075	0.0675	2008/05/16	2008/05/19	2008/05/19	1,942.89
000572	海马股份	0.05	0.045	2008/06/12	2008/06/13	2008/06/13	4,000.61
000581	威孚高科	0.153	0.1377	2008/08/01	2008/08/04	2008/08/04	6,462.96
000589	黔轮胎 A	0.15	0.135	2008/06/05	2008/06/06	2008/06/06	3,563.67
000597	东北制药	0.07	0.063	2008/04/18	2008/04/21	2008/04/21	2,029.10
000600	建投能源	0.1	0.09	2008/04/17	2008/04/18	2008/04/18	8,189.73
000600	建投能源	0.012	0.0008	2008/10/21	2008/10/22	2008/10/22	847.70
000601	韶能股份	0.06	0.054	2008/08/21	2008/08/22	2008/08/22	5,190.02
000609	绵世股份	0.025	0.0025	2008/04/24	2008/04/25	2008/04/25	196.21
000610	西安旅游	0.025	0.0225	2008/07/09	2008/07/10	2008/07/10	467.96
000612	焦作万方	0.44	0.396	2008/06/18	2008/06/19	2008/06/19	19,963.16
000616	亿城股份	0.03	0.007	2008/05/08	2008/05/09	2008/05/09	643.52
000616	亿城股份	0.05	0.045	2008/09/16	2008/09/17	2008/09/17	2,824.53
000617	石油济柴	0.02	0.018	2008/08/25	2008/08/26	2008/08/26	462.47

四、发行人

000619	海螺型材	0.05	0.045	2008/06/24	2008/06/25	2008/06/25	1,699.12
000627	天茂集团	0.03	0.027	2008/09/17	2008/09/18	2008/09/18	1,923.17
000630	铜陵有色	0.2	0.18	2008/05/14	2008/05/15	2008/05/15	24,812.85
000635	英力特	0.1	0.09	2008/04/08	2008/04/09	2008/04/09	1,296.76
000636	风华高科	0.02	0.018	2008/05/21	2008/05/22	2008/05/22	1,250.00
000637	茂化实华	0.2	0.18	2008/04/30	2008/05/05	2008/05/05	8,668.46
000651	格力电器	0.3	0.27	2008/07/11	2008/07/14	2008/07/14	23,919.23
000652	泰达股份	0.034	0.0006	2008/05/19	2008/05/20	2008/05/20	1,549.56
000659	珠海中富	0.06	0.054	2008/07/10	2008/07/11	2008/07/11	3,866.83
000662	索芙特	0.025	0.0225	2008/06/19	2008/06/20	2008/06/20	561.30
000663	永安林业	0.05	0.045	2008/07/10	2008/07/11	2008/07/11	967.27
000666	经纬纺机	0.01	0.009	2008/07/17	2008/07/18	2008/07/18	401.28
000667	名流置业	0.04	0.0043	2008/06/12	2008/06/13	2008/06/13	2,133.39
000668	S武石油	0.1	0.09	2008/07/21	2008/07/22	2008/07/22	1,419.38
000671	阳光发展	0.035	0.0315	2008/06/05	2008/06/06	2008/06/06	319.05
000677	山东海龙	0.04	0.006	2008/04/18	2008/04/21	2008/04/21	976.69
000679	大连友谊	0.05	0.045	2008/06/18	2008/06/19	2008/06/19	1,123.34
000680	山推股份	0.1	0.09	2008/07/10	2008/07/11	2008/07/11	7,018.42
000690	宝新能源	0.03	0.007	2008/02/28	2008/02/29	2008/02/29	1,411.55
000695	滨海能源	0.023	0.0207	2008/07/08	2008/07/09	2008/07/09	484.51
000701	厦门信达	0.1	0.09	2008/07/11	2008/07/14	2008/07/14	2,235.19
000705	浙江震元	0.04	0.036	2008/08/18	2008/08/19	2008/08/19	466.36
000708	大冶特钢	0.2	0.18	2008/05/21	2008/05/22	2008/05/22	8,671.74
000709	唐钢股份	0.425	0.3825	2008/07/25	2008/07/28	2008/07/28	92,360.29
000711	天伦置业	0.02	0.018	2008/05/26	2008/05/27	2008/05/27	199.99
000713	丰乐种业	0.03	0.027	2008/07/10	2008/07/11	2008/07/11	633.48
000715	中兴商业	0.05	0.045	2008/06/26	2008/06/27	2008/06/27	1,362.26
000717	韶钢松山	0.05	0.045	2008/06/16	2008/06/17	2008/06/17	7,827.44
000718	苏宁环球	0.1		2008/09/16	2008/09/17	2008/09/17	2,243.74
000726	鲁泰A	0.22223	0.20001	2008/05/06	2008/05/07	2008/05/07	8,320.41
000728	国元证券	0.5	0.45	2008/04/08	2008/04/09	2008/04/09	72,601.68
000729	燕京啤酒	0.15	0.135	2008/05/13	2008/05/14	2008/05/14	15,832.33
000748	长城信息	0.1	0.09	2008/05/13	2008/05/14	2008/05/14	2,343.13
000755	山西三维	0.15	0.135	2008/04/18	2008/04/21	2008/04/21	5,559.28
000756	新华制药	0.03	0.027	2008/07/31	2008/08/01	2008/08/01	886.88
000758	中色股份	0.1	0.09	2008/06/27	2008/06/30	2008/06/30	5,483.18
000759	武汉中百	0.125	0.1125	2008/05/09	2008/05/12	2008/05/12	4,636.83
000760	博盈投资	0.028	0.0002	2008/08/22	2008/08/25	2008/08/25	227.73
000761	本钢板材	0.32	0.288	2008/07/30	2008/07/31	2008/07/31	87,062.03
000762	西藏矿业	0.1	0.09	2008/04/16	2008/04/17	2008/04/17	2,357.46
000767	漳泽电力	0.228	0.2052	2008/06/18	2008/06/19	2008/06/19	29,146.96
000768	西飞国际	0.1	0.09	2008/06/25	2008/06/26	2008/06/26	10,903.55
000777	中核科技	0.1	0.07	2008/06/05	2008/06/06	2008/06/06	1,417.85

000778	新兴铸管	0.252	0.2268	2008/07/16	2008/07/17	2008/07/17	28,086.30
000782	美达股份	0.047	0.0423	2008/08/19	2008/08/20	2008/08/20	1,768.09
000783	长江证券	0.5	0.45	2008/07/18	2008/07/21	2008/07/21	82,477.19
000786	北新建材	0.035	0.0315	2008/06/12	2008/06/13	2008/06/13	1,917.68
000792	盐湖钾肥	1.2	1.08	2008/07/11	2008/07/14	2008/07/14	88,570.21
000793	华闻传媒	0.02	0.018	2008/06/17	2008/06/18	2008/06/18	2,567.83
000797	中国武夷	0.055	0.0495	2008/07/18	2008/07/21	2008/07/21	2,052.15
000800	一汽轿车	0.2	0.18	2008/06/16	2008/06/17	2008/06/17	31,207.79
000802	北京旅游	0.02	0.018	2008/06/20	2008/06/23	2008/06/23	263.11
000807	云铝股份	0.4	0.36	2008/05/29	2008/05/30	2008/05/30	34,823.42
000811	烟台冰轮	0.18	0.162	2008/06/12	2008/06/13	2008/06/13	3,018.63
000816	江淮动力	0.02	0.018	2008/07/10	2008/07/11	2008/07/11	1,065.18
000821	京山轻机	0.03	0.027	2008/06/19	2008/06/20	2008/06/20	962.00
000822	山东海化	0.10595	0.09536	2008/06/27	2008/06/30	2008/06/30	8,954.80
000823	超声电子	0.11	0.099	2008/06/04	2008/06/05	2008/06/05	4,611.74
000825	太钢不锈	0.3	0.27	2008/05/08	2008/05/09	2008/05/09	100,941.15
000826	合加资源	0.045	0.0005	2008/09/25	2008/09/26	2008/09/26	589.39
000828	东莞控股	0.15	0.135	2008/05/26	2008/05/27	2008/05/27	15,138.69
000830	鲁西化工	0.1	0.09	2008/05/12	2008/05/13	2008/05/13	9,961.05
000831	关铝股份	0.02		2008/05/26	2008/05/27	2008/05/27	299.59
000833	贵糖股份	0.1	0.09	2008/08/26	2008/08/27	2008/08/27	2,775.39
000835	四川圣达	0.05		2008/04/30	2008/05/05	2008/05/05	360.02
000839	中信国安	0.1	0.09	2008/05/22	2008/05/23	2008/05/23	7,421.18
000848	承德露露	0.4	0.36	2008/05/28	2008/05/29	2008/05/29	7,235.05
000850	华茂股份	0.1	0.09	2008/07/24	2008/07/25	2008/07/25	5,970.64
000852	江钻股份	0.4	0.36	2008/04/23	2008/04/24	2008/04/24	11,957.16
000860	顺鑫农业	0.1	0.09	2008/06/10	2008/06/11	2008/06/11	4,213.84
000861	海印股份	0.034	0.0006	2008/04/30	2008/05/05	2008/05/05	125.89
000869	张裕A	1.1	0.99	2008/05/15	2008/05/16	2008/05/16	37,584.08
000876	新希望	0.012	0.0008	2008/07/03	2008/07/04	2008/07/04	439.38
000878	云南铜业	0.2	0.18	2008/08/07	2008/08/08	2008/08/08	24,192.74
000888	峨眉山A	0.1	0.09	2008/06/13	2008/06/16	2008/06/16	2,238.62
000895	双汇发展	0.8	0.72	2008/04/25	2008/04/28	2008/04/28	46,475.95
000897	津滨发展	0.02	0.018	2008/05/20	2008/05/21	2008/05/21	2,157.73
000898	鞍钢股份	0.55	0.495	2008/06/26	2008/06/27	2008/06/27	331,914.34
000900	现代投资	0.8	0.72	2008/05/27	2008/05/28	2008/05/28	29,911.66
000903	云内动力	0.25	0.225	2008/04/22	2008/04/23	2008/04/23	8,920.33
000905	厦门港务	0.05	0.045	2008/07/09	2008/07/10	2008/07/10	2,565.96
000911	南宁糖业	0.39	0.351	2008/05/07	2008/05/08	2008/05/08	10,731.68
000912	泸天化	0.36	0.324	2008/06/19	2008/06/20	2008/06/20	20,248.74
000916	华北高速	0.16	0.144	2008/06/05	2008/06/06	2008/06/06	16,843.43
000917	电广传媒	0.03	0.007	2008/05/19	2008/05/20	2008/05/20	460.97
000919	金陵药业	0.28	0.252	2008/07/03	2008/07/04	2008/07/04	13,581.61

000926	福星股份	0.1	0.09	2008/05/21	2008/05/22	2008/05/22	4,947.50
000927	一汽夏利	0.05	0.045	2008/08/20	2008/08/21	2008/08/21	7,822.38
000932	华菱钢铁	0.1	0.09	2008/05/15	2008/05/16	2008/05/16	26,545.90
000933	神火股份	0.2	0.18	2008/05/22	2008/05/23	2008/05/23	9,540.42
000936	华西村	0.1	0.09	2008/05/20	2008/05/21	2008/05/21	4,158.99
000937	金牛能源	0.2	0.18	2008/05/15	2008/05/16	2008/05/16	15,141.39
000938	紫光股份	0.06	0.054	2008/06/26	2008/06/27	2008/06/27	1,166.92
000939	凯迪电力	0.1	0.09	2008/07/21	2008/07/22	2008/07/22	2,630.19
000948	南天信息	0.08	0.072	2008/04/21	2008/04/22	2008/04/22	1,229.48
000949	新乡化纤	0.03	0.007	2008/04/24	2008/04/25	2008/04/25	887.47
000950	建峰化工	0.2	0.18	2008/04/22	2008/04/23	2008/04/23	4,847.42
000952	广济药业	0.1	0.09	2008/05/22	2008/05/23	2008/05/23	2,308.66
000959	首钢股份	0.21	0.189	2008/06/06	2008/06/10	2008/06/10	60,089.48
000960	锡业股份	0.1	0.08	2008/04/28	2008/04/29	2008/04/29	4,903.46
000962	东方钨业	0.1	0.09	2008/06/05	2008/06/06	2008/06/06	3,381.16
000968	煤气化	0.1	0.06	2008/05/15	2008/05/16	2008/05/16	3,234.39
000969	安泰科技	0.08	0.062	2008/05/29	2008/05/30	2008/05/30	2,839.17
000970	中科三环	0.091	0.0819	2008/05/21	2008/05/22	2008/05/22	4,374.68
000972	新中基	0.03	0.027	2008/06/06	2008/06/10	2008/06/10	917.60
000983	西山煤电	0.45	0.405	2008/06/05	2008/06/06	2008/06/06	52,391.32
000983	西山煤电	0.06	0.004	2008/09/11	2008/09/12	2008/09/12	4,524.73
000985	大庆华科	0.07	0.063	2008/05/15	2008/05/16	2008/05/16	875.80
000987	广州友谊	0.37	0.333	2008/07/28	2008/07/29	2008/07/29	8,498.57
000988	华工科技	0.012	0.0008	2008/04/28	2008/04/29	2008/04/29	184.75
000989	九芝堂	0.3	0.27	2008/05/28	2008/05/29	2008/05/29	7,001.29
000997	新大陆	0.15	0.135	2008/04/09	2008/04/10	2008/04/10	6,492.15
000998	隆平高科	0.1	0.08	2008/06/30	2008/07/01	2008/07/01	1,363.56
002001	新和成	0.1	0.09	2008/05/07	2008/05/08	2008/05/08	3,290.98
002001	新和成	1.	0.9	2008/10/07	2008/10/08	2008/10/08	32,949.04
002003	伟星股份	0.1	0.09	2008/06/12	2008/06/13	2008/06/13	1,406.15
002008	大族激光	0.1	0.09	2008/04/24	2008/04/25	2008/04/25	3,549.50
002009	天奇股份	0.011		2008/03/20	2008/03/21	2008/03/21	11.15
002011	盾安环境	0.3	0.27	2008/06/06	2008/06/10	2008/06/10	4,697.95
002014	永新股份	0.3	0.27	2008/04/17	2008/04/18	2008/04/18	3,982.51
002015	霞客环保	0.05	0.025	2008/05/26	2008/05/27	2008/05/27	297.97
002018	华星化工	0.1	0.09	2008/04/21	2008/04/22	2008/04/22	1,149.28
002019	鑫富药业	0.1	0.09	2008/05/27	2008/05/28	2008/05/28	1,781.39
002021	中捷股份	0.15	0.135	2008/06/02	2008/06/03	2008/06/03	3,359.34
002022	科华生物	0.05	0.005	2008/04/25	2008/04/28	2008/04/28	195.73
002024	苏宁电器	0.2	0.18	2008/03/27	2008/03/28	2008/03/28	26,467.70
002024	苏宁电器	0.1	0.09	2008/09/25	2008/09/26	2008/09/26	13,746.13
002025	航天电器	0.1	0.06	2008/05/27	2008/05/28	2008/05/28	1,388.72
002026	山东威达	0.1	0.09	2008/05/22	2008/05/23	2008/05/23	1,281.56

002028	思源电气	0.2	0.18	2008/04/14	2008/04/15	2008/04/15	3,121.74
002030	达安基因	0.13	0.097	2008/05/13	2008/05/14	2008/05/14	1,389.57
002031	巨轮股份	0.1	0.09	2008/07/16	2008/07/17	2008/07/17	2,273.04
002035	华帝股份	0.05	0.045	2008/05/12	2008/05/13	2008/05/13	813.36
002036	宜科科技	0.1	0.09	2008/07/22	2008/07/23	2008/07/23	1,264.28
002037	久联发展	0.05	0.045	2008/06/19	2008/06/20	2008/06/20	524.69
002038	双鹭药业	0.1	0.09	2008/05/08	2008/05/09	2008/05/09	1,159.09
002039	黔源电力	0.1	0.09	2008/05/14	2008/05/15	2008/05/15	1,330.05
002040	南京港	0.04	0.036	2008/07/10	2008/07/11	2008/07/11	948.89
002045	广州国光	0.15	0.135	2008/03/18	2008/03/19	2008/03/19	2,866.15
002046	轴研科技	0.1	0.09	2008/06/10	2008/06/11	2008/06/11	917.94
002047	成霖股份	0.05	0.045	2008/05/23	2008/05/26	2008/05/26	1,180.66
002048	宁波华翔	0.11	0.099	2008/04/11	2008/04/14	2008/04/14	2,776.16
002049	晶源电子	0.15	0.135	2008/05/27	2008/05/28	2008/05/28	1,265.88
002050	三花股份	0.2	0.18	2008/03/03	2008/03/04	2008/03/04	2,166.23
002051	中工国际	0.35	0.315	2008/05/28	2008/05/29	2008/05/29	6,443.23
002053	云南盐化	0.35	0.315	2008/05/28	2008/05/29	2008/05/29	6,241.53
002054	德美化工	0.17	0.153	2008/06/10	2008/06/11	2008/06/11	2,116.14
002055	得润电子	0.05	0.045	2008/06/18	2008/06/19	2008/06/19	380.99
002058	威尔泰	0.05	0.045	2008/05/19	2008/05/20	2008/05/20	296.58
002060	粤水电	0.12	0.108	2008/04/14	2008/04/15	2008/04/15	2,520.77
002061	江山化工	0.4	0.36	2008/07/02	2008/07/03	2008/07/03	5,437.38
002063	远光软件	0.2	0.18	2008/05/22	2008/05/23	2008/05/23	2,124.65
002064	华峰氨纶	0.1	0.04	2008/04/16	2008/04/17	2008/04/17	1,106.53
002065	东华合创	0.2	0.18	2008/05/28	2008/05/29	2008/05/29	2,704.86
002068	黑猫股份	0.05	0.015	2008/04/10	2008/04/11	2008/04/11	331.85
002069	獐子岛	0.3	0.27	2008/05/22	2008/05/23	2008/05/23	3,295.97
002071	江苏宏宝	0.03	0.027	2008/07/16	2008/07/17	2008/07/17	348.49
002072	德棉股份	0.05	0.045	2008/05/13	2008/05/14	2008/05/14	765.07
002073	青岛软控	0.1	0.09	2008/04/11	2008/04/14	2008/04/14	1,301.54
002074	东源电器	0.1	0.09	2008/06/16	2008/06/17	2008/06/17	785.35
002077	大港股份	0.1	0.09	2008/06/05	2008/06/06	2008/06/06	2,441.68
002078	太阳纸业	0.1	0.09	2008/06/18	2008/06/19	2008/06/19	3,499.15
002079	苏州固锝	0.02778		2008/03/24	2008/03/25	2008/03/25	269.95
002080	中材科技	0.2	0.18	2008/07/02	2008/07/03	2008/07/03	2,924.65
002080	中材科技	0.2	0.18	2008/11/11	2008/11/12	2008/11/12	2,920.07
002081	金螳螂	0.2	0.18	2008/05/07	2008/05/08	2008/05/08	1,837.25
002082	栋梁新材	0.1	0.09	2008/06/06	2008/06/10	2008/06/10	1,351.99
002083	孚日股份	0.16	0.144	2008/05/12	2008/05/13	2008/05/13	9,193.51
002085	万丰奥威	0.15	0.135	2008/05/19	2008/05/20	2008/05/20	4,047.11
002088	鲁阳股份	0.067	0.0003	2008/04/08	2008/04/09	2008/04/09	361.78
002090	金智科技	0.25	0.225	2008/04/18	2008/04/21	2008/04/21	2,428.78
002091	江苏国泰	0.2	0.18	2008/04/09	2008/04/10	2008/04/10	3,056.58

002092	中泰化学	0.07	0.043	2008/03/17	2008/03/18	2008/03/18	1,510.87
002093	国脉科技	0.1	0.04	2008/04/11	2008/04/14	2008/04/14	540.30
002094	青岛金王	0.05	0.045	2008/06/17	2008/06/18	2008/06/18	518.61
002095	生意宝	0.1	0.09	2008/06/06	2008/06/10	2008/06/10	578.68
002096	南岭民爆	0.3	0.27	2008/05/20	2008/05/21	2008/05/21	1,718.80
002098	浔兴股份	0.2	0.18	2008/07/15	2008/07/16	2008/07/16	2,999.87
002099	海翔药业	0.1	0.09	2008/06/03	2008/06/04	2008/06/04	1,464.86
002100	天康生物	0.03	0.007	2008/04/25	2008/04/28	2008/04/28	209.77
002103	广博股份	0.1	0.09	2008/09/23	2008/09/24	2008/09/24	2,052.34
002104	恒宝股份	0.2	0.18	2008/07/10	2008/07/11	2008/07/11	3,535.54
002105	信隆实业	0.1	0.09	2008/06/25	2008/06/26	2008/06/26	2,601.95
002106	莱宝高科	0.5	0.45	2008/05/12	2008/05/13	2008/05/13	12,225.06
002107	沃华医药	0.28	0.252	2008/05/20	2008/05/21	2008/05/21	1,879.82
002108	沧州明珠	0.43	0.387	2008/05/13	2008/05/14	2008/05/14	2,881.78
002109	兴化股份	0.2	0.18	2008/04/17	2008/04/18	2008/04/18	3,093.88
002110	三钢闽光	0.2	0.18	2008/06/17	2008/06/18	2008/06/18	10,489.81
002111	威海广泰	0.2	0.18	2008/04/17	2008/04/18	2008/04/18	1,611.69
002112	三变科技	0.07	0.063	2008/07/10	2008/07/11	2008/07/11	529.36
002113	天润发展	0.01	0.009	2008/08/08	2008/08/11	2008/08/11	69.86
002114	罗平锌电	0.35	0.315	2008/04/29	2008/04/30	2008/04/30	3,493.26
002115	三维通信	0.2	0.18	2008/04/28	2008/04/29	2008/04/29	1,486.86
002116	中国海诚	0.21	0.189	2008/06/20	2008/06/23	2008/06/23	2,327.39
002117	东港股份	0.27	0.243	2008/04/18	2008/04/21	2008/04/21	2,894.73
002118	紫鑫药业	0.033		2008/03/17	2008/03/18	2008/03/18	148.53
002119	康强电子	0.028	0.0002	2008/06/06	2008/06/10	2008/06/10	173.12
002121	科陆电子	0.2	0.18	2008/04/03	2008/04/07	2008/04/07	2,213.24
002122	天马股份	0.2	0.18	2008/05/08	2008/05/09	2008/05/09	2,586.11
002123	荣信股份	0.05	0.005	2008/05/15	2008/05/16	2008/05/16	158.16
002124	天邦股份	0.2	0.18	2008/05/14	2008/05/15	2008/05/15	1,236.22
002126	银轮股份	0.068	0.0612	2008/06/26	2008/06/27	2008/06/27	645.65
002127	新民科技	0.05	0.045	2008/05/16	2008/05/19	2008/05/19	529.57
002128	露天煤业	0.32	0.288	2008/04/24	2008/04/25	2008/04/25	20,694.25
002128	露天煤业	0.3	0.27	2008/12/09	2008/12/10	2008/12/10	25,215.96
002129	中环股份	0.07	0.053	2008/06/25	2008/06/26	2008/06/26	2,527.61
002130	沃尔核材	0.2	0.18	2008/05/05	2008/05/06	2008/05/06	979.09
002131	利欧股份	0.05	0.025	2008/04/24	2008/04/25	2008/04/25	200.43
002132	恒星科技	0.025	0.0025	2008/05/19	2008/05/20	2008/05/20	46.34
002133	广宇集团	0.2	0.155	2008/05/23	2008/05/26	2008/05/26	4,151.32
002134	天津普林	0.015	0.0085	2008/05/29	2008/05/30	2008/05/30	263.71
002135	东南网架	0.06	0.054	2008/06/19	2008/06/20	2008/06/20	1,139.13
002137	实益达	0.3	0.27	2008/05/12	2008/05/13	2008/05/13	3,893.71
002139	拓邦电子	0.04	0.036	2008/04/30	2008/05/05	2008/05/05	183.23
002140	东华科技	0.2	0.16	2008/05/28	2008/05/29	2008/05/29	1,274.69



002141	睿胜超微	0.15	0.135	2008/07/18	2008/07/21	2008/07/21	1,187.90
002142	宁波银行	0.2	0.18	2008/05/28	2008/05/29	2008/05/29	48,330.11
002143	高金食品	0.1	0.09	2008/05/28	2008/05/29	2008/05/29	963.44
002144	宏达经编	0.1	0.09	2008/04/28	2008/04/29	2008/04/29	982.34
002146	荣盛发展	0.1	0.04	2008/04/17	2008/04/18	2008/04/18	3,101.05
002147	方圆支承	0.27	0.243	2008/04/29	2008/04/30	2008/04/30	2,289.76
002148	北纬通信	0.2	0.18	2008/05/15	2008/05/16	2008/05/16	928.34
002150	江苏通润	0.3	0.25	2008/06/10	2008/06/11	2008/06/11	1,999.22
002151	北斗星通	0.25	0.225	2008/05/07	2008/05/08	2008/05/08	1,204.57
002152	广电运通	0.2	0.18	2008/05/06	2008/05/07	2008/05/07	2,745.69
002153	石基信息	0.5	0.45	2008/03/27	2008/03/28	2008/03/28	2,537.28
002154	报喜鸟	0.1	0.09	2008/04/23	2008/04/24	2008/04/24	912.96
002155	辰州矿业	0.15	0.135	2008/06/16	2008/06/17	2008/06/17	5,723.68
002156	通富微电	0.1	0.09	2008/05/29	2008/05/30	2008/05/30	2,604.36
002158	汉钟精机	0.28	0.252	2008/06/17	2008/06/18	2008/06/18	4,109.41
002159	三特索道	0.02		2008/05/15	2008/05/16	2008/05/16	63.50
002160	常铝股份	0.12	0.108	2008/05/27	2008/05/28	2008/05/28	1,977.73
002161	远望谷	0.5	0.45	2008/04/18	2008/04/21	2008/04/21	2,939.16
002162	斯米克	0.1	0.09	2008/06/16	2008/06/17	2008/06/17	3,706.87
002163	中航三鑫	0.1	0.09	2008/04/16	2008/04/17	2008/04/17	1,274.54
002164	东方传动	0.15	0.135	2008/05/28	2008/05/29	2008/05/29	1,736.23
002165	红宝丽	0.3	0.27	2008/04/02	2008/04/03	2008/04/03	2,149.47
002167	东方锆业	0.05	0.045	2008/07/11	2008/07/14	2008/07/14	227.17
002168	深圳惠程	0.5	0.45	2008/05/13	2008/05/14	2008/05/14	2,254.22
002169	智光电气	0.03	0.007	2008/05/22	2008/05/23	2008/05/23	126.40
002170	芭田股份	0.1	0.09	2008/05/07	2008/05/08	2008/05/08	867.63
002171	精诚铜业	0.02	0.018	2008/06/10	2008/06/11	2008/06/11	261.76
002172	澳洋科技	0.15	0.115	2008/04/16	2008/04/17	2008/04/17	2,358.56
002174	梅花伞	0.2	0.18	2008/06/17	2008/06/18	2008/06/18	1,617.23
002175	广陆数测	0.2	0.18	2008/05/28	2008/05/29	2008/05/29	1,031.92
002176	江特电机	0.15	0.135	2008/05/27	2008/05/28	2008/05/28	979.69
002177	御银股份	0.5	0.45	2008/04/14	2008/04/15	2008/04/15	3,381.43
002178	延华智能	0.05	0.045	2008/07/02	2008/07/03	2008/07/03	370.70
002179	中航光电	0.1	0.07	2008/05/08	2008/05/09	2008/05/09	1,104.22
002180	万力达	0.5	0.45	2008/05/14	2008/05/15	2008/05/15	2,501.44
002181	粤传媒	0.072	0.0648	2008/06/06	2008/06/10	2008/06/10	1,833.40
002182	云海金属	0.1	0.09	2008/04/23	2008/04/24	2008/04/24	1,784.86
002183	怡亚通	0.4	0.36	2008/05/21	2008/05/22	2008/05/22	4,826.82
002184	海得控制	0.1	0.09	2008/06/18	2008/06/19	2008/06/19	994.49
002186	全聚德	0.36	0.324	2008/06/12	2008/06/13	2008/06/13	4,903.06
002187	广百股份	0.3	0.27	2008/04/30	2008/05/05	2008/05/05	4,683.86
002188	新嘉联	0.15	0.135	2008/06/18	2008/06/19	2008/06/19	1,102.96
002189	利达光电	0.05	0.045	2008/05/08	2008/05/09	2008/05/09	971.68

002190	成飞集成	0.1	0.09	2008/05/12	2008/05/13	2008/05/13	1,047.69
002191	劲嘉股份	0.1	0.09	2008/05/30	2008/06/02	2008/06/02	2,611.74
002192	路翔股份	0.2	0.18	2008/05/22	2008/05/23	2008/05/23	1,092.90
002193	山东如意	0.1	0.06	2008/05/15	2008/05/16	2008/05/16	672.22
002194	武汉凡谷	0.3	0.27	2008/09/11	2008/09/12	2008/09/12	11,566.99
002195	海隆软件	0.1	0.09	2008/05/23	2008/05/26	2008/05/26	546.93
002196	方正电机	0.3	0.27	2008/05/27	2008/05/28	2008/05/28	2,136.70
002197	证通电子	0.25	0.225	2008/05/19	2008/05/20	2008/05/20	1,968.21
002199	东晶电子	0.13	0.117	2008/05/05	2008/05/06	2008/05/06	725.93
002201	九鼎新材	0.0112		2008/05/26	2008/05/27	2008/05/27	47.99
002202	金风科技	0.1		2008/02/26	2008/02/27	2008/02/27	3,317.61
002203	海亮股份	0.15	0.135	2008/05/14	2008/05/15	2008/05/15	5,841.91
002204	华锐铸钢	0.15	0.135	2008/05/16	2008/05/19	2008/05/19	3,135.80
002205	国统股份	0.12	0.108	2008/06/05	2008/06/06	2008/06/06	932.29
002206	海利得	0.2	0.18	2008/05/12	2008/05/13	2008/05/13	2,331.17
002207	准油股份	0.1	0.09	2008/05/15	2008/05/16	2008/05/16	901.25
002208	合肥城建	0.1	0.07	2008/05/29	2008/05/30	2008/05/30	986.57
002209	达意隆	0.05	0.045	2008/05/15	2008/05/16	2008/05/16	519.77
002210	飞马国际	0.1	0.09	2008/07/16	2008/07/17	2008/07/17	1,312.71
002211	宏达新材	0.1	0.09	2008/06/19	2008/06/20	2008/06/20	2,316.43
002212	南洋股份	0.02	0.018	2008/05/27	2008/05/28	2008/05/28	272.18
002213	特尔佳	0.1	0.09	2008/05/12	2008/05/13	2008/05/13	930.42
002214	大立科技	0.1	0.09	2008/04/23	2008/04/24	2008/04/24	916.21
002215	诺普信	0.15	0.135	2008/10/16	2008/10/17	2008/10/17	1,699.06
002217	联合化工	0.023	0.0007	2008/05/09	2008/05/12	2008/05/12	22.59
002218	拓日新能	0.025	0.0025	2008/06/11	2008/06/12	2008/06/12	307.05
002220	天宝股份	0.05	0.045	2008/10/29	2008/10/30	2008/10/30	329.68
002221	东华能源	0.018	0.0162	2008/06/02	2008/06/03	2008/06/03	391.20
002222	福晶科技	0.26	0.234	2008/05/28	2008/05/29	2008/05/29	4,710.47
002223	鱼跃医疗	0.2	0.18	2008/06/17	2008/06/18	2008/06/18	1,962.50
002225	濮耐股份	0.075	0.0675	2008/07/11	2008/07/14	2008/07/14	2,718.75
002254	烟台氨纶	1.	0.9	2008/09/24	2008/09/25	2008/09/25	11,829.27
200002	万科B	0.1	0.1	2008/06/13	2008/06/16	2008/06/16	9,165.23
200012	南玻B	0.15	0.15	2008/06/06	2008/06/10	2008/06/10	7,483.78
200022	深赤湾B	0.678	0.678	2008/07/24	2008/07/25	2008/07/25	13,699.77
200024	招商局B	0.1	0.1	2008/04/21	2008/04/22	2008/04/22	2,471.02
200026	飞亚达B	0.1	0.1	2008/06/25	2008/06/26	2008/06/26	650.81
200037	深南电B	0.03	0.03	2008/07/03	2008/07/04	2008/07/04	521.49
200039	中集B	0.5	0.5	2008/06/25	2008/06/26	2008/06/26	79,719.13
200053	深基地B	0.208	0.208	2008/07/14	2008/07/15	2008/07/15	2,587.31
200058	ST赛格B	0.025	0.025	2008/06/13	2008/06/16	2008/06/16	686.05
200429	粤高速B	0.24	0.24	2008/07/07	2008/07/08	2008/07/08	9,367.63
200488	晨鸣B	0.16	0.16	2008/07/08	2008/07/09	2008/07/09	10,145.53

200513	丽珠 B	0.5	0.5	2008/05/15	2008/05/16	2008/05/16	6,745.36
200530	大冷 B	0.15	0.15	2008/07/11	2008/07/14	2008/07/14	1,933.42
200539	粤电力 B	0.12	0.12	2008/07/09	2008/07/10	2008/07/10	8,912.76
200541	粤照明 B	0.585	0.585	2008/06/05	2008/06/06	2008/06/06	7,042.45
200550	江铃 B	0.3	0.3	2008/07/18	2008/07/21	2008/07/21	11,735.27
200570	苏常柴 B	0.075	0.075	2008/05/16	2008/05/19	2008/05/19	836.39
200581	苏威孚 B	0.153	0.153	2008/08/01	2008/08/04	2008/08/04	1,990.35
200706	瓦轴 B	0.04	0.04	2008/08/06	2008/08/07	2008/08/07	719.60
200726	鲁泰 B	0.22223	0.22223	2008/05/06	2008/05/07	2008/05/07	7,995.24
200761	本钢板 B	0.32	0.32	2008/07/30	2008/07/31	2008/07/31	14,555.37
200771	杭汽轮 B	0.4	0.4	2008/06/06	2008/06/10	2008/06/10	6,050.56
200869	张裕 B	1.1	1.1	2008/05/15	2008/05/16	2008/05/16	21,853.54

注：红利分配总金额指上市公司分配给股东的红利总金额，它等于每股红利乘以总股本。

4.11a 2008 年沪市上市公司送股一览表 Summary for Bonus Share of Listed Companies in Shanghai in 2008

股票代码 Code	股票简称 Name of Stocks	每 10 股送股或转 赠股数(股) Bonus Shares per 10 Shares	股权登记日 Record Date	除权日 Ex-Date	红股上市日 Listed Date of Bonus Share	红股分配总数(万 股) Total Bonus Shares (10,000)
600000	浦发银行	3.00	2008-04-23			106,146.83
600000	浦发银行	3.00	2008-04-23			24,499.65
600016	民生银行	3.00	2008-04-03			71,400.00
600016	民生银行	3.00	2008-04-03			362,976.97
600017	日照港	10.00	2008-09-23			40,000.00
600017	日照港	10.00	2008-09-23			23,000.00
600020	中原高速	1.50	2008-07-04			12,428.07
600020	中原高速	1.50	2008-07-04			15,213.18
600021	上海电力	2.00	2008-06-16			24,934.10
600021	上海电力	2.00	2008-06-16			10,728.22
600029	南方航空	5.00	2008-08-28			110,000.00
600029	南方航空	5.00	2008-08-28			50,000.00
600030	中信证券	10.00	2008-04-23			279,155.84
600030	中信证券	10.00	2008-04-23			52,367.54
600031	三一重工	5.00	2008-07-09			1,600.00
600031	三一重工	5.00	2008-07-09			48,000.00
600048	保利地产	10.00	2008-03-10			52,594.21
600048	保利地产	10.00	2008-03-10			70,022.95
600055	万东医疗	5.00	2008-06-05			2,995.20
600055	万东医疗	5.00	2008-06-05			4,219.80
600059	古越龙山	6.00	2008-04-24			5,663.34

四、发行人

600059	古越龙山	6.00	2008-04-24		8,304.66
600063	皖维高新	5.00	2008-05-16		7,767.43
600063	皖维高新	5.00	2008-05-16		4,501.87
600066	宇通客车	3.00	2008-05-14		3,317.00
600066	宇通客车	3.00	2008-05-14		8,680.51
600067	冠城大通	1.50	2008-04-17		2,630.60
600067	冠城大通	1.50	2008-04-17		4,581.38
600085	同仁堂	2.00	2008-07-23		4,795.39
600085	同仁堂	2.00	2008-07-23		3,885.05
600087	长航油运	8.00	2008-05-13		42,100.51
600087	长航油运	8.00	2008-05-13		29,484.41
600089	特变电工	3.00	2008-05-19		5,625.48
600089	特变电工	3.00	2008-05-19		19,995.68
600100	同方股份	3.00	2008-08-14		16,845.86
600100	同方股份	3.00	2008-08-14		5,699.61
600106	重庆路桥	1.00	2008-06-16		1,707.20
600106	重庆路桥	1.00	2008-06-16		1,702.80
600111	包钢稀土	10.00	2008-05-14		20,642.46
600111	包钢稀土	10.00	2008-05-14		19,724.94
600112	长征电气	2.50	2008-03-12		4,494.69
600112	长征电气	2.50	2008-03-12		1,962.76
600113	浙江东日	2.50	2008-05-19		1,675.00
600113	浙江东日	2.50	2008-05-19		1,275.00
600123	兰花科创	4.00	2008-04-25		5,877.00
600123	兰花科创	4.00	2008-04-25		10,443.00
600125	铁龙物流	2.00	2008-04-30		5,022.41
600125	铁龙物流	2.00	2008-04-30		11,715.05
600126	杭钢股份	3.00	2008-05-27		8,698.61
600126	杭钢股份	3.00	2008-05-27		10,661.51
600129	太极集团	3.00	2008-05-20		2,956.57
600129	太极集团	3.00	2008-05-20		4,621.43
600132	重庆啤酒	3.00	2008-05-16		6,001.84
600132	重庆啤酒	3.00	2008-05-16		5,166.73
600138	中青旅	3.00	2008-05-08		7,682.57
600138	中青旅	3.00	2008-05-08		1,902.43
600141	兴发集团	2.00	2008-05-19		3,280.03
600141	兴发集团	2.00	2008-05-19		919.97
600143	金发科技	10.00	2008-09-22		32,988.31
600143	金发科技	10.00	2008-09-22		36,836.69
600153	建发股份	8.00	2008-08-01		28,876.80
600153	建发股份	8.00	2008-08-01		26,376.30
600157	鲁润股份	5.00	2008-06-18		3,908.84



600157	鲁润股份	5.00	2008-06-18		4,613.46
600158	中体产业	1.00	2008-10-29		5,089.60
600158	中体产业	1.00	2008-10-29		2,215.46
600161	天坛生物	5.00	2008-05-08		9,157.50
600161	天坛生物	5.00	2008-05-08		7,117.50
600162	香江控股	4.50	2008-10-28		12,603.58
600162	香江控股	4.50	2008-10-28		11,225.09
600163	福建南纸	5.00	2008-05-27		7,581.23
600163	福建南纸	5.00	2008-05-27		16,466.10
600171	上海贝岭	1.00	2008-06-16		1,624.80
600171	上海贝岭	1.00	2008-06-16		4,500.72
600175	美都控股	5.00	2008-05-27		5,770.55
600175	美都控股	5.00	2008-05-27		5,700.49
600191	华资实业	6.00	2008-06-16		9,896.67
600191	华资实业	6.00	2008-06-16		8,288.28
600193	创兴置业	3.00	2008-10-20		3,990.30
600193	创兴置业	3.00	2008-10-20		1,043.70
600202	哈空调	3.00	2008-06-24		3,073.01
600202	哈空调	3.00	2008-06-24		4,298.92
600206	有研硅股	5.00	2008-07-29		2,137.50
600206	有研硅股	5.00	2008-07-29		5,112.50
600208	新湖中宝	6.00	2008-03-12		17,480.22
600208	新湖中宝	6.00	2008-03-12		88,339.15
600220	江苏阳光	8.50	2008-04-17		27,500.87
600220	江苏阳光	8.50	2008-04-17		54,436.39
600222	太龙药业	1.00	2008-06-02		1,605.01
600222	太龙药业	1.00	2008-06-02		1,278.89
600227	赤天化	7.99	2008-05-12		5,855.57
600227	赤天化	7.99	2008-05-12		7,744.43
600231	凌钢股份	2.90	2008-04-23		6,818.42
600231	凌钢股份	2.90	2008-04-23		8,374.68
600232	金鹰股份	3.00	2008-08-07		3,588.24
600232	金鹰股份	3.00	2008-08-07		3,601.08
600240	华业地产	5.00	2008-05-26		10,451.89
600240	华业地产	5.00	2008-05-26		11,048.11
600249	两面针	5.00	2008-08-13		12,622.67
600249	两面针	5.00	2008-08-13		2,377.33
600251	冠农股份	3.00	2008-03-26		2,203.46
600251	冠农股份	3.00	2008-03-26		3,196.54
600255	鑫科材料	10.00	2008-05-07		10,845.72
600255	鑫科材料	10.00	2008-05-07		11,629.28
600257	洞庭水殖	5.00	2008-05-16		2,650.60

600257	洞庭水殖	5.00	2008-05-16			11,584.40
600261	浙江阳光	3.00	2008-04-21			3,330.29
600261	浙江阳光	3.00	2008-04-21			2,433.60
600271	航天信息	10.00	2008-05-08			11,325.61
600271	航天信息	10.00	2008-05-08			19,454.39
600276	恒瑞医药	2.00	2008-04-10			3,626.29
600276	恒瑞医药	2.00	2008-04-10			4,995.14
600281	太化股份	0.50	2008-06-16			1,276.89
600281	太化股份	0.50	2008-06-16			1,172.64
600282	南钢股份	8.00	2008-05-15			35,712.00
600282	南钢股份	8.00	2008-05-15			39,168.00
600289	亿阳信通	2.00	2008-07-21			3,397.04
600289	亿阳信通	2.00	2008-07-21			2,469.14
600291	西水股份	10.00	2008-04-14			15,064.01
600291	西水股份	10.00	2008-04-14			935.99
600299	蓝星新材	3.00	2008-06-12			6,583.75
600299	蓝星新材	3.00	2008-06-12			5,478.73
600312	平高电气	4.00	2008-05-14			7,795.61
600312	平高电气	4.00	2008-05-14			6,811.34
600315	上海家化	2.00	2008-05-26			1,569.04
600315	上海家化	2.00	2008-05-26			2,042.15
600316	洪都航空	4.00	2008-03-31			5,011.15
600316	洪都航空	4.00	2008-03-31			5,068.85
600323	南海发展	3.00	2008-05-29			1,766.40
600323	南海发展	3.00	2008-05-29			4,489.03
600325	华发股份	10.00	2008-02-26			23,784.52
600325	华发股份	10.00	2008-02-26			7,811.23
600326	西藏天路	10.00	2008-06-04			13,584.00
600326	西藏天路	10.00	2008-06-04			9,216.00
600330	天通股份	2.00	2008-06-12			2,824.95
600330	天通股份	2.00	2008-06-12			6,988.69
600331	宏达股份	10.00	2008-07-02			27,868.16
600331	宏达股份	10.00	2008-07-02			23,731.84
600335	鼎盛天工	10.00	2008-03-31			6,847.86
600335	鼎盛天工	10.00	2008-03-31			6,950.00
600337	美克股份	8.00	2008-04-08			9,635.09
600337	美克股份	8.00	2008-04-08			13,058.43
600339	天利高新	3.00	2008-04-07			6,655.29
600339	天利高新	3.00	2008-04-07			5,473.83
600348	国阳新能	10.00	2008-07-14			28,060.76
600348	国阳新能	10.00	2008-07-14			20,039.24
600360	华微电子	10.00	2008-05-08			10,958.43



600360	华微电子	10.00	2008-05-08		15,121.57
600361	华联综超	3.00	2008-06-30		2,872.76
600361	华联综超	3.00	2008-06-30		8,315.11
600373	鑫新股份	5.00	2008-07-23		3,717.78
600373	鑫新股份	5.00	2008-07-23		2,532.22
600380	健康元	8.00	2008-04-23		31,406.40
600380	健康元	8.00	2008-04-23		17,388.00
600383	金地集团	10.00	2008-04-01		59,900.05
600383	金地集团	10.00	2008-04-01		24,007.64
600395	盘江股份	6.00	2008-07-25		12,199.60
600395	盘江股份	6.00	2008-07-25		10,078.40
600398	凯诺科技	10.00	2008-06-16		7,528.92
600398	凯诺科技	10.00	2008-06-16		24,801.28
600408	安泰集团	8.00	2008-03-27		18,047.20
600408	安泰集团	8.00	2008-03-27		19,632.80
600409	三友化工	6.00	2008-06-10		14,702.30
600409	三友化工	6.00	2008-06-10		20,515.30
600410	华胜天成	2.00	2008-05-07		4,828.54
600410	华胜天成	2.00	2008-05-07		2,156.54
600415	小商品城	10.00	2008-09-05		9,494.31
600415	小商品城	10.00	2008-09-05		7,515.73
600420	现代制药	1.00	2008-04-10		1,891.52
600420	现代制药	1.00	2008-04-10		724.24
600423	柳化股份	2.00	2008-04-09		1,344.85
600423	柳化股份	2.00	2008-04-09		3,092.35
600425	青松建化	5.00	2008-07-14		4,661.96
600425	青松建化	5.00	2008-07-14		7,634.42
600428	中远航运	10.00	2008-09-22		35,951.96
600428	中远航运	10.00	2008-09-22		29,568.04
600432	吉恩镍业	10.00	2008-05-05		13,094.19
600432	吉恩镍业	10.00	2008-05-05		12,350.51
600439	瑞贝卡	10.00	2008-04-10		9,884.16
600439	瑞贝卡	10.00	2008-04-10		13,827.09
600444	国通管业	5.00	2008-06-10		816.09
600444	国通管业	5.00	2008-06-10		2,683.91
600459	贵研铂业	3.00	2008-05-07		1,528.50
600459	贵研铂业	3.00	2008-05-07		1,050.00
600463	空港股份	8.00	2008-05-09		6,523.64
600463	空港股份	8.00	2008-05-09		4,676.36
600476	湘邮科技	3.00	2008-05-21		959.40
600476	湘邮科技	3.00	2008-05-21		2,757.60
600478	科力远	8.00	2008-08-18		5,574.89

600478	科力远	8.00	2008-08-18		7,148.69
600479	千金药业	2.00	2008-04-24		1,069.64
600479	千金药业	2.00	2008-04-24		1,954.36
600482	风帆股份	10.00	2008-03-21		13,125.36
600482	风帆股份	10.00	2008-03-21		9,924.64
600496	长江精工	5.00	2008-06-19		8,228.74
600496	长江精工	5.00	2008-06-19		3,271.26
600497	驰宏锌锗	10.00	2008-04-18		20,015.82
600497	驰宏锌锗	10.00	2008-04-18		18,984.18
600499	科达机电	10.00	2008-08-13		12,761.12
600499	科达机电	10.00	2008-08-13		4,427.38
600502	安徽水利	3.00	2008-05-06		4,116.74
600502	安徽水利	3.00	2008-05-06		1,031.26
600509	天富热电	10.00	2008-05-09		15,385.33
600509	天富热电	10.00	2008-05-09		17,399.50
600511	国药股份	8.00	2008-06-24		6,169.85
600511	国药股份	8.00	2008-06-24		4,470.15
600513	联环药业	5.00	2008-05-29		1,812.00
600513	联环药业	5.00	2008-05-29		1,188.00
600517	置信电气	10.00	2008-04-23		2,868.00
600517	置信电气	10.00	2008-04-23		17,755.50
600518	康美药业	5.00	2008-03-03		6,886.94
600518	康美药业	5.00	2008-03-03		18,593.06
600521	华海药业	3.00	2008-05-12		4,767.19
600521	华海药业	3.00	2008-05-12		2,138.03
600525	长园新材	3.00	2008-03-31		2,007.86
600525	长园新材	3.00	2008-03-31		1,836.45
600527	江南高纤	5.00	2008-05-16		9,870.89
600527	江南高纤	5.00	2008-05-16		1,838.39
600528	中铁二局	6.00	2008-05-23		26,108.49
600528	中铁二局	6.00	2008-05-23		28,611.51
600530	交大昂立	3.00	2008-07-29		6,168.00
600530	交大昂立	3.00	2008-07-29		1,032.00
600532	华阳科技	3.00	2008-07-10		2,165.25
600532	华阳科技	3.00	2008-07-10		1,344.75
600533	栖霞建设	10.00	2008-09-22		16,398.72
600533	栖霞建设	10.00	2008-09-22		36,101.28
600545	新疆城建	8.00	2008-05-21		7,525.57
600545	新疆城建	8.00	2008-05-21		8,757.72
600547	山东黄金	10.00	2008-05-20		10,033.41
600547	山东黄金	10.00	2008-05-20		7,755.00
600549	厦门钨业	3.00	2008-05-30		5,439.63



600549	厦门钨业	3.00	2008-05-30			10,298.37
600550	天威保变	6.00	2008-06-02			22,338.00
600550	天威保变	6.00	2008-06-02			21,462.00
600555	九龙山	10.00	2008-08-13			20,017.14
600555	九龙山	10.00	2008-08-13			12,432.86
600557	康缘药业	6.00	2008-05-06			6,579.04
600557	康缘药业	6.00	2008-05-06			3,412.47
600565	迪马股份	10.00	2008-03-21			8,393.60
600565	迪马股份	10.00	2008-03-21			11,606.40
600570	恒生电子	6.00	2008-05-27			9,466.53
600570	恒生电子	6.00	2008-05-27			1,671.87
600572	康恩贝	8.00	2008-04-14			7,809.40
600572	康恩贝	8.00	2008-04-14			6,590.60
600575	芜湖港	10.00	2008-05-21			7,944.22
600575	芜湖港	10.00	2008-05-21			9,845.78
600577	精达股份	8.00	2008-05-13			3,218.40
600577	精达股份	8.00	2008-05-13			9,869.60
600581	八一钢铁	3.00	2008-05-14			9,395.87
600581	八一钢铁	3.00	2008-05-14			8,291.41
600582	天地科技	10.00	2008-04-11			19,185.29
600582	天地科技	10.00	2008-04-11			14,534.71
600583	海油工程	10.00	2008-04-11			55,728.09
600583	海油工程	10.00	2008-04-11			39,311.91
600584	长电科技	10.00	2008-04-28			7,250.60
600584	长电科技	10.00	2008-04-28			30,008.60
600586	金晶科技	10.00	2008-04-28			10,895.24
600586	金晶科技	10.00	2008-04-28			18,608.95
600587	新华医疗	3.00	2008-06-23			2,368.84
600587	新华医疗	3.00	2008-06-23			732.56
600588	用友软件	10.00	2008-04-10			16,426.80
600588	用友软件	10.00	2008-04-10			6,709.32
600589	广东榕泰	5.00	2008-05-13			5,068.35
600589	广东榕泰	5.00	2008-05-13			12,706.65
600590	泰豪科技	5.00	2008-05-05			6,925.04
600590	泰豪科技	5.00	2008-05-05			2,891.48
600592	龙溪股份	10.00	2008-05-22			6,037.50
600592	龙溪股份	10.00	2008-05-22			8,962.50
600594	益佰制药	3.00	2008-07-02			1,692.90
600594	益佰制药	3.00	2008-07-02			3,734.10
600606	金丰投资	1.00	2008-07-08			2,342.64
600606	金丰投资	1.00	2008-07-08			1,204.88
600611	大众交通	5.00	2008-04-29			17,126.90

四、发行人

600611	大众交通	5.00	2008-04-29		17,613.46
600619	海立股份	2.00	2008-07-11		1,796.40
600619	海立股份	2.00	2008-07-11		3,030.49
600622	嘉宝集团	3.00	2008-06-30		3,284.91
600622	嘉宝集团	3.00	2008-06-30		8,583.64
600635	大众公用	2.00	2008-05-13		4,739.36
600635	大众公用	2.00	2008-05-13		20,182.91
600636	三爱富	1.00	2008-07-18		2,161.38
600636	三爱富	1.00	2008-07-18		995.24
600643	爱建股份	3.00	2008-07-15		5,056.54
600643	爱建股份	3.00	2008-07-15		13,875.87
600652	爱使股份	3.00	2008-06-04		11,685.37
600655	豫园商城	2.00	2008-08-07		997.57
600655	豫园商城	2.00	2008-08-07		11,101.10
600660	福耀玻璃	10.00	2008-05-12		46,136.81
600660	福耀玻璃	10.00	2008-05-12		54,012.51
600662	强生控股	3.00	2008-07-15		12,670.23
600662	强生控股	3.00	2008-07-15		6,103.75
600666	西南药业	3.00	2008-05-19		1,067.89
600666	西南药业	3.00	2008-05-19		3,395.90
600673	东阳光铝	10.00	2008-05-14		8,612.95
600673	东阳光铝	10.00	2008-05-14		32,760.39
600674	川投能源	3.00	2008-05-07		8,009.68
600674	川投能源	3.00	2008-05-07		6,729.05
600675	中华企业	2.00	2008-03-14		11,575.24
600675	中华企业	2.00	2008-03-14		6,558.59
600686	金龙汽车	5.00	2008-06-06		13,383.38
600686	金龙汽车	5.00	2008-06-06		1,369.86
600692	亚通股份	1.00	2008-06-06		799.62
600692	亚通股份	1.00	2008-06-06		2,107.52
600693	东百集团	10.00	2008-03-18		10,337.29
600693	东百集团	10.00	2008-03-18		2,863.58
600710	常林股份	3.00	2008-05-14		7,707.48
600710	常林股份	3.00	2008-05-14		3,512.52
600718	东软集团	8.00	2008-10-22		30,779.28
600718	东软集团	8.00	2008-10-22		11,189.75
600736	苏州高新	8.00	2008-04-30		21,674.16
600736	苏州高新	8.00	2008-04-30		17,506.64
600740	山西焦化	10.00	2008-03-13		11,999.25
600740	山西焦化	10.00	2008-03-13		16,285.75
600741	巴士股份	2.00	2008-04-30		18,907.44
600741	巴士股份	2.00	2008-04-30		5,635.27



600748	上实发展	4.82	2008-05-14		22,424.13
600748	上实发展	4.82	2008-05-14		12,828.37
600749	西藏旅游	5.00	2008-07-15		1,067.32
600749	西藏旅游	5.00	2008-07-15		4,432.68
600765	力源液压	10.00	2008-09-18		4,485.00
600765	力源液压	10.00	2008-09-18		13,448.44
600785	新华百货	4.00	2008-09-18		950.12
600785	新华百货	4.00	2008-09-18		3,988.72
600790	轻纺城	3.00	2008-05-20		10,550.24
600790	轻纺城	3.00	2008-05-20		3,729.21
600791	天创置业	6.00	2008-05-15		9,266.67
600791	天创置业	6.00	2008-05-15		7,716.33
600794	保税科技	1.50	2008-10-06		938.38
600794	保税科技	1.50	2008-10-06		1,386.79
600795	国电电力	10.00	2008-03-14		100,687.69
600795	国电电力	10.00	2008-03-14		171,700.76
600804	鹏博士	1.00	2008-06-03		2,255.23
600804	鹏博士	1.00	2008-06-03		3,580.70
600811	东方集团	2.00	2008-08-01		15,911.16
600811	东方集团	2.00	2008-08-01		5,458.14
600815	厦工股份	2.00	2008-07-01		4,870.69
600815	厦工股份	2.00	2008-07-01		6,783.86
600824	益民商业	2.00	2008-04-28		3,968.91
600824	益民商业	2.00	2008-04-28		6,197.25
600825	新华传媒	5.00	2008-07-01		7,870.69
600825	新华传媒	5.00	2008-07-01		11,479.08
600831	广电网络	6.00	2008-06-04		8,745.43
600831	广电网络	6.00	2008-06-04		3,756.90
600832	东方明珠	6.00	2008-07-10		58,950.30
600832	东方明珠	6.00	2008-07-10		60,537.26
600835	上海机电	2.00	2008-07-08		5,383.07
600835	上海机电	2.00	2008-07-08		8,058.67
600836	界龙实业	8.00	2008-05-13		5,054.70
600836	界龙实业	8.00	2008-05-13		8,881.45
600837	海通证券	10.00	2008-05-21		11,692.96
600837	海通证券	10.00	2008-05-21		399,698.10
600858	银座股份	5.00	2008-07-10		1,501.42
600858	银座股份	5.00	2008-07-10		6,334.70
600864	哈投股份	10.00	2008-07-18		10,159.12
600864	哈投股份	10.00	2008-07-18		17,159.79
600865	S 百大	3.95	2008-04-28		3,188.84
600865	S 百大	3.95	2008-04-28		5,345.91

600865	S 百大	3.95	2008-04-28			2,118.64
600880	博瑞传播	8.00	2008-05-15			10,364.09
600880	博瑞传播	8.00	2008-05-15			5,959.80
600887	伊利股份	2.00	2008-05-21			1,192.83
600887	伊利股份	2.00	2008-05-21			12,129.22
600889	南京化纤	2.00	2008-07-14			2,523.58
600889	南京化纤	2.00	2008-07-14			1,741.28
600896	中海海盛	3.00	2008-05-29			9,727.23
600896	中海海盛	3.00	2008-05-29			3,687.75
600960	滨州活塞	5.00	2008-07-04			2,731.43
600960	滨州活塞	5.00	2008-07-04			2,696.02
600963	岳阳纸业	5.00	2008-06-13			16,879.57
600963	岳阳纸业	5.00	2008-06-13			4,860.43
600966	博汇纸业	6.00	2008-04-28			13,014.59
600966	博汇纸业	6.00	2008-04-28			5,907.01
600978	宜华木业	5.00	2008-06-11			14,560.82
600978	宜华木业	5.00	2008-06-11			18,927.94
600979	广安爱众	2.00	2008-08-27			2,903.13
600979	广安爱众	2.00	2008-08-27			1,060.97
600987	航民股份	3.00	2008-05-13			4,854.00
600987	航民股份	3.00	2008-05-13			4,920.00
600993	马应龙	5.00	2008-06-03			1,806.84
600993	马应龙	5.00	2008-06-03			1,263.35
600995	文山电力	5.00	2008-04-21			8,169.42
600995	文山电力	5.00	2008-04-21			5,122.98
601003	柳钢股份	8.00	2008-05-20			95,677.92
601003	柳钢股份	8.00	2008-05-20			18,224.00
601008	连云港	2.00	2008-05-08			5,293.00
601008	连云港	2.00	2008-05-08			3,667.00
601699	潞安环能	8.00	2008-06-02			34,135.20
601699	潞安环能	8.00	2008-06-02			17,000.00

注：①红股分配总数指上市公司当年送股或转赠的总股数。②发放红利包括因股改而发放的红利（下同）。

4.11b 2008 年深市上市公司送股一览表 Summary for Bonus Share of Listed Companies in Shenzhen in 2008

股票代码 Code	股票简称 Name of Stocks	每 10 股送股或转 赠股数(股) Bonus Shares per 10 Shares	股权登记日 Record Date	除权日 Ex-Date	红股上市日 Listed Date of Bonus Share	红股分配总数(万 股) Total Bonus Shares (10,000)
000001	深发展 A	3	2008-10-30	2008-10-31	2008-10-31	71,663.86



000002	万科 A	6	2008-06-13	2008-06-16	2008-06-16	363,009.55
000006	深振业 A	10	2008-04-28	2008-04-29	2008-04-29	25,359.16
000014	沙河股份	5	2008-07-16	2008-07-17	2008-07-17	6,723.51
000016	深康佳 A	10	2008-06-02	2008-06-03	2008-06-03	39,914.85
000024	招商地产	5	2008-04-21	2008-04-22	2008-04-22	30,931.91
000031	中粮地产	10	2008-07-22	2008-07-23	2008-07-23	90,686.58
000032	深桑达 A	2	2008-06-26	2008-06-27	2008-06-27	3,881.07
000037	深南电 A	1	2008-07-03	2008-07-04	2008-07-04	3,080.98
000046	泛海建设	10	2008-04-07	2008-04-08	2008-04-08	113,184.79
000050	深天马 A	5	2008-10-07	2008-10-08	2008-10-08	19,141.25
000055	方大 A	1	2008-06-18	2008-06-19	2008-06-19	1,977.01
000060	中金岭南	4	2008-06-05	2008-06-06	2008-06-06	29,251.20
000063	中兴通讯	4	2008-07-09	2008-07-10	2008-07-10	31,974.82
000066	长城电脑	2	2008-06-26	2008-06-27	2008-06-27	9,169.83
000069	华侨城 A	10	2008-04-09	2008-04-10	2008-04-10	131,054.41
000157	中联重科	10	2008-06-02	2008-06-03	2008-06-03	76,050.00
000158	常山股份	4.3	2008-05-15	2008-05-16	2008-05-16	21,616.10
000338	潍柴动力	6	2008-12-15	2008-12-16	2008-12-16	23,649.21
000402	金融街	8	2008-05-15	2008-05-16	2008-05-16	110,276.13
000408	ST 玉源	8	2008-05-29	2008-05-30	2008-05-30	11,213.40
000411	英特集团	8	2008-05-27	2008-05-28	2008-05-28	9,220.00
000418	小天鹅 A	5	2008-05-21	2008-05-22	2008-05-22	11,887.33
000419	通程控股	10	2008-08-11	2008-08-12	2008-08-12	17,550.82
000511	银基发展	9	2008-04-25	2008-04-28	2008-04-28	54,702.57
000514	渝开发	3	2008-03-31	2008-04-01	2008-04-01	14,629.33
000527	美的电器	5	2008-05-07	2008-05-08	2008-05-08	63,035.66
000541	佛山照明	5	2008-06-05	2008-06-06	2008-06-06	17,936.64
000558	莱茵置业	5	2008-05-08	2008-05-09	2008-05-09	12,358.22
000568	泸州老窖	6	2008-05-19	2008-05-20	2008-05-20	52,283.98
000591	桐君阁	5	2008-05-08	2008-05-09	2008-05-09	6,538.83
000600	建投能源	1	2008-10-21	2008-10-22	2008-10-22	8,306.00
000609	绵世股份	10	2008-04-24	2008-04-25	2008-04-25	14,904.78
000611	时代科技	3	2008-06-11	2008-06-12	2008-06-12	7,426.66
000616	亿城股份	5	2008-05-08	2008-05-09	2008-05-09	20,065.02
000625	长安汽车	2	2008-05-30	2008-06-02	2008-06-02	28,820.38
000651	格力电器	5	2008-07-11	2008-07-14	2008-07-14	41,746.50
000652	泰达股份	4	2008-05-19	2008-05-20	2008-05-20	42,159.25
000662	索芙特	2	2008-06-19	2008-06-20	2008-06-20	4,799.82
000667	名流置业	4	2008-06-12	2008-06-13	2008-06-13	38,490.11
000669	领先科技	5	2008-05-19	2008-05-20	2008-05-20	3,083.50
000677	山东海龙	10	2008-04-18	2008-04-21	2008-04-21	43,198.90
000687	保定天鹅	10	2008-03-13	2008-03-14	2008-03-14	32,080.00

000690	宝新能源	5	2008-02-28	2008-02-29	2008-02-29	37,576.50
000709	唐钢股份	6	2008-07-25	2008-07-28	2008-07-28	135,977.96
000718	苏宁环球	9	2008-09-16	2008-09-17	2008-09-17	61,526.07
000731	四川美丰	6	2008-03-11	2008-03-12	2008-03-12	18,744.00
000748	长城信息	5	2008-05-13	2008-05-14	2008-05-14	12,518.74
000755	山西三维	2	2008-04-18	2008-04-21	2008-04-21	7,821.08
000759	武汉中百	4	2008-05-09	2008-05-12	2008-05-12	16,014.44
000760	博盈投资	3	2008-08-22	2008-08-25	2008-08-25	5,465.82
000762	西藏矿业	1	2008-04-16	2008-04-17	2008-04-17	2,506.38
000777	中核科技	2	2008-06-05	2008-06-06	2008-06-06	3,360.00
000790	华神集团	3	2008-03-27	2008-03-28	2008-03-28	4,607.28
000806	银河科技	1	2008-06-23	2008-06-24	2008-06-24	6,356.50
000807	云铝股份	1.5	2008-05-29	2008-05-30	2008-05-30	13,741.88
000812	陕西金叶	1	2008-04-15	2008-04-16	2008-04-16	3,389.21
000816	江淮动力	5	2008-07-10	2008-07-11	2008-07-11	28,200.00
000825	太钢不锈	5	2008-10-07	2008-10-08	2008-10-08	189,874.93
000826	合加资源	8	2008-09-25	2008-09-26	2008-09-26	18,371.38
000829	天音控股	8	2008-04-11	2008-04-14	2008-04-14	42,244.00
000831	关铝股份	8	2008-05-26	2008-05-27	2008-05-27	29,040.00
000835	四川圣达	4.5	2008-04-30	2008-05-05	2008-05-05	7,290.00
000837	秦川发展	5	2008-05-19	2008-05-20	2008-05-20	11,623.92
000838	国兴地产	10	2008-05-26	2008-05-27	2008-05-27	9,049.99
000839	中信国安	10	2008-05-22	2008-05-23	2008-05-23	78,000.00
000861	海印股份	5	2008-04-30	2008-05-05	2008-05-05	5,562.72
000876	新希望	2	2008-07-03	2008-07-04	2008-07-04	12,611.69
000877	天山股份	5	2008-05-22	2008-05-23	2008-05-23	10,401.12
000897	津滨发展	4	2008-05-20	2008-05-21	2008-05-21	46,207.78
000902	中国服装	2	2008-06-05	2008-06-06	2008-06-06	4,300.00
000917	电广传媒	2	2008-05-19	2008-05-20	2008-05-20	6,772.97
000949	新乡化纤	2	2008-04-24	2008-04-25	2008-04-25	9,811.43
000950	建峰化工	2.5	2008-04-22	2008-04-23	2008-04-23	6,232.17
000951	中国重汽	3	2008-06-26	2008-06-27	2008-06-27	9,679.05
000960	锡业股份	2	2008-04-28	2008-04-29	2008-04-29	10,766.56
000967	上风高科	5	2008-06-05	2008-06-06	2008-06-06	6,839.30
000968	煤气化	3	2008-05-15	2008-05-16	2008-05-16	11,855.70
000969	安泰科技	1	2008-05-29	2008-05-30	2008-05-30	4,011.49
000972	新中基	3	2008-06-06	2008-06-10	2008-06-10	9,670.82
000983	西山煤电	10	2008-09-11	2008-09-12	2008-09-12	121,200.00
000987	广州友谊	5	2008-07-28	2008-07-29	2008-07-29	11,965.27
000988	华工科技	1	2008-04-28	2008-04-29	2008-04-29	2,990.00
000989	九芝堂	2	2008-05-28	2008-05-29	2008-05-29	4,960.09
000996	中国中期	10	2008-04-18	2008-04-21	2008-04-21	11,500.00



000998	隆平高科	6	2008-06-30	2008-07-01	2008-07-01	9,450.00
002002	ST 琼花	3	2008-09-04	2008-09-05	2008-09-05	3,851.40
002003	伟星股份	3	2008-06-12	2008-06-13	2008-06-13	4,501.86
002005	德豪润达	10	2008-04-18	2008-04-21	2008-04-21	16,160.00
002006	精工科技	5	2008-05-14	2008-05-15	2008-05-15	4,800.00
002008	大族激光	6	2008-04-24	2008-04-25	2008-04-25	22,804.74
002009	天奇股份	10	2008-03-20	2008-03-21	2008-03-21	11,050.54
002010	传化股份	3	2008-06-05	2008-06-06	2008-06-06	4,680.00
002011	盾安环境	10	2008-06-06	2008-06-10	2008-06-10	16,118.19
002013	中航精机	5	2008-04-25	2008-04-28	2008-04-28	3,570.00
002015	霞客环保	7	2008-05-26	2008-05-27	2008-05-27	7,044.80
002016	世荣兆业	10	2008-09-01	2008-09-02	2008-09-02	19,229.04
002017	东信和平	3	2008-04-15	2008-04-16	2008-04-16	3,541.20
002018	华星化工	3	2008-04-21	2008-04-22	2008-04-22	3,767.40
002022	科华生物	5	2008-04-25	2008-04-28	2008-04-28	10,518.75
002023	海特高新	6	2008-04-15	2008-04-16	2008-04-16	7,055.23
002024	苏宁电器	10	2008-09-25	2008-09-26	2008-09-26	149,550.40
002025	航天电器	10	2008-05-27	2008-05-28	2008-05-28	16,500.00
002028	思源电气	6	2008-04-14	2008-04-15	2008-04-15	10,305.00
002029	七匹狼	5	2008-05-07	2008-05-08	2008-05-08	9,430.00
002030	达安基因	6	2008-05-13	2008-05-14	2008-05-14	7,524.00
002032	苏泊尔	10	2008-03-27	2008-03-28	2008-03-28	21,602.00
002037	久联发展	1	2008-06-19	2008-06-20	2008-06-20	1,100.00
002038	双鹭药业	10	2008-05-08	2008-05-09	2008-05-09	12,420.00
002043	兔宝宝	5	2008-05-26	2008-05-27	2008-05-27	6,100.00
002044	江苏三友	3	2008-05-14	2008-05-15	2008-05-15	3,750.00
002047	成霖股份	1.5	2008-05-23	2008-05-26	2008-05-26	3,698.35
002048	宁波华翔	8	2008-04-11	2008-04-14	2008-04-14	21,944.00
002049	晶源电子	5	2008-10-31	2008-11-03	2008-11-03	4,500.00
002052	同洲电子	3	2008-04-10	2008-04-11	2008-04-11	6,777.92
002055	得润电子	3	2008-06-18	2008-06-19	2008-06-19	2,383.99
002056	横店东磁	10	2008-05-05	2008-05-06	2008-05-06	20,545.00
002064	华峰氨纶	10	2008-04-16	2008-04-17	2008-04-17	18,460.00
002065	东华合创	10	2008-05-28	2008-05-29	2008-05-29	14,199.50
002066	瑞泰科技	5	2008-04-14	2008-04-15	2008-04-15	2,982.02
002066	瑞泰科技	5	2008-04-15	2008-04-16	2008-04-16	17.98
002068	黑猫股份	8	2008-04-10	2008-04-11	2008-04-11	7,120.00
002069	獐子岛	10	2008-05-22	2008-05-23	2008-05-23	11,310.00
002070	众和股份	3	2008-04-25	2008-04-28	2008-04-28	3,888.00
002072	德棉股份	1	2008-05-13	2008-05-14	2008-05-14	1,600.00
002073	青岛软控	10	2008-04-11	2008-04-14	2008-04-14	14,247.00
002074	东源电器	7	2008-06-16	2008-06-17	2008-06-17	5,796.00

002078	太阳纸业	4	2008-06-18	2008-06-19	2008-06-19	14,354.43
002079	苏州固锝	10	2008-03-24	2008-03-25	2008-03-25	13,800.00
002081	金螳螂	5	2008-05-07	2008-05-08	2008-05-08	4,700.00
002082	栋梁新材	6	2008-06-06	2008-06-10	2008-06-10	8,925.00
002083	孚日股份	5	2008-05-12	2008-05-13	2008-05-13	31,282.77
002084	海鸥卫浴	2	2008-05-16	2008-05-19	2008-05-19	3,530.97
002088	鲁阳股份	6	2008-04-08	2008-04-09	2008-04-09	8,053.84
002089	新海宜	8	2008-04-24	2008-04-25	2008-04-25	6,796.80
002091	江苏国泰	5	2008-04-09	2008-04-10	2008-04-10	8,000.00
002092	中泰化学	10	2008-03-17	2008-03-18	2008-03-18	26,843.00
002093	国脉科技	10	2008-04-11	2008-04-14	2008-04-14	13,350.00
002094	青岛金王	10	2008-06-17	2008-06-18	2008-06-18	10,730.55
002095	生意宝	5	2008-06-06	2008-06-10	2008-06-10	3,000.00
002096	南岭民爆	5	2008-05-20	2008-05-21	2008-05-21	2,937.78
002100	天康生物	2	2008-04-25	2008-04-28	2008-04-28	1,920.00
002102	冠福家用	5	2008-07-04	2008-07-07	2008-07-07	5,683.66
002104	恒宝股份	5	2008-07-10	2008-07-11	2008-07-11	9,792.00
002106	莱宝高科	3	2008-05-12	2008-05-13	2008-05-13	7,612.80
002109	兴化股份	6	2008-08-26	2008-08-27	2008-08-27	13,440.00
002109	兴化股份	4	2008-04-17	2008-04-18	2008-04-18	6,400.00
002111	威海广泰	7	2008-04-17	2008-04-18	2008-04-18	5,929.00
002113	天润发展	6	2008-08-08	2008-08-11	2008-08-11	4,440.00
002114	罗平锌电	8	2008-04-29	2008-04-30	2008-04-30	8,171.20
002115	三维通信	5	2008-04-28	2008-04-29	2008-04-29	4,000.00
002118	紫鑫药业	8	2008-03-17	2008-03-18	2008-03-18	5,401.84
002119	康强电子	10	2008-06-06	2008-06-10	2008-06-10	9,710.00
002120	新海股份	3	2008-05-26	2008-05-27	2008-05-27	3,468.00
002122	天马股份	10	2008-05-08	2008-05-09	2008-05-09	13,600.00
002123	荣信股份	10	2008-05-15	2008-05-16	2008-05-16	6,400.00
002124	天邦股份	10	2008-05-14	2008-05-15	2008-05-15	6,850.00
002127	新民科技	4	2008-05-16	2008-05-19	2008-05-19	4,351.48
002128	露天煤业	3	2008-04-24	2008-04-25	2008-04-25	19,625.54
002129	中环股份	2.5	2008-06-25	2008-06-26	2008-06-26	9,656.59
002130	沃尔核材	10	2008-05-05	2008-05-06	2008-05-06	5,435.00
002131	利欧股份	10	2008-04-24	2008-04-25	2008-04-25	7,528.00
002132	恒星科技	5	2008-05-19	2008-05-20	2008-05-20	8,153.90
002133	广宇集团	10	2008-05-23	2008-05-26	2008-05-26	24,930.00
002134	天津普林	2.5	2008-05-29	2008-05-30	2008-05-30	4,917.00
002137	实益达	5	2008-05-12	2008-05-13	2008-05-13	6,670.00
002139	拓邦电子	10	2008-08-28	2008-08-29	2008-08-29	5,000.00
002140	东华科技	6	2008-05-28	2008-05-29	2008-05-29	4,020.74
002143	高金食品	5	2008-05-28	2008-05-29	2008-05-29	5,350.00

002146	荣盛发展	10	2008-04-17	2008-04-18	2008-04-18	40,000.00
002147	方圆支承	10	2008-04-29	2008-04-30	2008-04-30	9,400.00
002148	北纬通信	5	2008-05-15	2008-05-16	2008-05-16	2,520.00
002150	江苏通润	5	2008-06-10	2008-06-11	2008-06-11	3,475.00
002151	北斗星通	7	2008-05-07	2008-05-08	2008-05-08	3,745.00
002152	广电运通	10	2008-05-06	2008-05-07	2008-05-07	14,255.90
002153	石基信息	10	2008-03-27	2008-03-28	2008-03-28	5,600.00
002154	报喜鸟	10	2008-04-23	2008-04-24	2008-04-24	9,600.00
002155	辰州矿业	4	2008-06-16	2008-06-17	2008-06-17	15,640.00
002157	正邦科技	5	2008-09-16	2008-09-17	2008-09-17	7,529.68
002157	正邦科技	10	2008-05-21	2008-05-22	2008-05-22	7,529.68
002159	三特索道	5	2008-05-15	2008-05-16	2008-05-16	4,000.00
002161	远望谷	10	2008-04-18	2008-04-21	2008-04-21	6,420.00
002163	中航三鑫	5	2008-04-16	2008-04-17	2008-04-17	6,800.00
002164	东力传动	5	2008-05-28	2008-05-29	2008-05-29	6,000.00
002165	红宝丽	5	2008-04-02	2008-04-03	2008-04-03	3,750.00
002168	深圳惠程	10	2008-05-13	2008-05-14	2008-05-14	5,007.31
002169	智光电气	2	2008-05-22	2008-05-23	2008-05-23	1,381.60
002170	芭田股份	8	2008-05-07	2008-05-08	2008-05-08	7,520.00
002171	精诚铜业	2	2008-06-10	2008-06-11	2008-06-11	2,717.00
002172	澳洋科技	10	2008-04-16	2008-04-17	2008-04-17	17,400.00
002175	广陆数测	5	2008-05-28	2008-05-29	2008-05-29	2,846.61
002176	江特电机	6	2008-09-18	2008-09-19	2008-09-19	4,066.75
002177	御银股份	10	2008-04-14	2008-04-15	2008-04-15	7,456.80
002179	中航光电	5	2008-05-08	2008-05-09	2008-05-09	5,950.00
002180	万力达	5	2008-05-14	2008-05-15	2008-05-15	2,777.40
002181	粤传媒	3	2008-09-11	2008-09-12	2008-09-12	8,080.66
002183	怡亚通	10	2008-05-21	2008-05-22	2008-05-22	12,357.43
002184	海得控制	10	2008-06-18	2008-06-19	2008-06-19	11,000.00
002185	华天科技	5	2008-05-15	2008-05-16	2008-05-16	8,700.00
002190	成飞集成	2	2008-05-12	2008-05-13	2008-05-13	2,148.20
002191	劲嘉股份	6	2008-05-30	2008-06-02	2008-06-02	16,050.00
002193	山东如意	10	2008-05-15	2008-05-16	2008-05-16	8,000.00
002194	武汉凡谷	10	2008-04-25	2008-04-28	2008-04-28	21,380.00
002195	海隆软件	3	2008-05-23	2008-05-26	2008-05-26	1,722.00
002201	九鼎新材	3	2008-05-26	2008-05-27	2008-05-27	2,400.00
002202	金风科技	10	2008-02-26	2008-02-27	2008-02-27	50,000.00
002208	合肥城建	5	2008-05-29	2008-05-30	2008-05-30	5,335.00
002215	诺普信	3	2008-10-16	2008-10-17	2008-10-17	3,600.00
002217	联合化工	2	2008-05-09	2008-05-12	2008-05-12	2,477.60
002218	拓日新能	2	2008-06-11	2008-06-12	2008-06-12	3,200.00
002220	天宝股份	4	2008-10-29	2008-10-30	2008-10-30	2,800.00

002244	滨江集团	10	2008-08-15	2008-08-18	2008-08-18	52,000.00
200002	万科 B	6	2008-06-13	2008-06-16	2008-06-16	49,310.83
200016	深康佳 B	10	2008-06-02	2008-06-03	2008-06-03	20,283.79
200024	招商局 B	5	2008-04-21	2008-04-22	2008-04-22	11,311.44
200037	深南电 B	1	2008-07-03	2008-07-04	2008-07-04	2,398.68
200055	方大 B	1	2008-06-18	2008-06-19	2008-06-19	1,902.87
200418	小天鹅 B	5	2008-05-21	2008-05-22	2008-05-22	6,367.86
200541	粤照明 B	5	2008-06-05	2008-06-06	2008-06-06	5,362.50
200625	长安 B	2	2008-05-30	2008-06-02	2008-06-02	10,080.00

注：红股分配总数指上市公司当年送股或转赠的总股数。

4.12a 2008 年沪市上市公司配股一览表 Summary for Rights Issuing of Listed Companies in Shanghai in 2008

股票代码 Code	股票简称 Name of Stocks	股权登记日 Record Date	配股认购截止日 Purchase Date	可认购数量(万股) Rights Issuing (10,000)	实际认购数量(万股) Actual Purchase (10,000)	未认购数量(万股) Non-Purchase (10,000)	认购率% Purchase Ratio
600058	五矿发展	20080221	20080228	24,809.19	24,493.77	315.42	98.73
600540	新赛股份	20080227	20080305	5,400.00	5,285.27	114.73	97.88
600820	隧道股份	20080430	20080509	14,778.22	14,239.26	538.96	96.35
600325	华发股份	20080509	20080516	18,957.45	18,513.05	444.40	97.66
600100	同方股份	20080515	20080522	12,572.25	12,290.35	281.89	97.76
600895	张江高科	20080806	20080813	35,254.40	33,302.06	1,952.35	94.46

注：①认购率=实际认购数量/可认购数量*100。②包括网上和网下配股、按登记完成时点统计；说明：方正科技登记完成时点在 2008 年。

4.12b 2008 年深市上市公司配股一览表 Summary for Rights Issuing of Listed Companies in Shenzhen in 2008

股票代码 Code	股票简称 Name of Stocks	股权登记日 Record Date	配股认购截止日 Purchase Date	可认购数量(万股) Rights Issuing (10,000)	实际认购数量(万股) Actual Purchase (10,000)	未认购数量(万股) Non-Purchase (10,000)	认购率% Purchase Ratio
000680	山推股份	2008-02-20	2008-02-27	6,925.20	6,664.43	260.77	96.23
000759	武汉中百	2008-01-10	2008-01-17	6,705.34	6,509.40	195.94	97.08

注：认购率=实际认购数量/可认购数量*100。

4.13 2007-2008 年各年基金发放现金红利情况 Dividend Distribution of Securities Investment Funds (2007-2008)

年份 Year	上海 Shanghai		深圳 Shenzhen	
	2007	2008	2007	2008
分红基金只数 (只) Number of Securities Investment Funds of Dividend Distribution	49	14	28	21
分红基金面值 (亿元) Par Value of Securities Investment Funds of Dividend Distribution (¥100Mil.)	882.00	610.00	414.00	432.55
基金分红总金额 (亿元) Total Dividend Distribution (¥100Mil.)	263.60	389.65	298.38	460.10
平均每份基金分红 (元) Average Dividend Distribution per Share	0.30	0.64	0.72	1.06

注：①基金分红总金额=每份基金红利*权益登记日总份数。②按权益登记日统计。③上述数据仅含封闭式基金数据。

4.14 2008 年基金分红一览表 Summary for Dividend Distribution of Securities Investment Funds in 2008

基金代码 Code	基金简称 Name of Securities Investment Funds	每份基金分红 (元) Dividend Distribution per Share	权益登记日 Record Date	权益发放日 Dividend Distribution Date	分红总金额 (万元) Total Dividend (¥10,000)
150001	瑞福进取	0.2243	2008-01-08	2008-01-09	67,301.12
150002	大成优选	0.013	2008-04-28	2008-04-29	5,010.41
184688	基金开元	1.372	2008-04-10	2008-04-11	274,400.00
184689	基金普惠	0.3	2008-03-31	2008-04-01	60,000.00
184689	基金普惠	0.45	2008-04-14	2008-04-15	90,000.00
184689	基金普惠	0.31	2008-04-24	2008-04-25	62,000.00
184690	基金同益	0.9	2008-04-14	2008-04-15	180,000.00
184691	基金景宏	0.8	2008-04-28	2008-04-29	160,000.00
184692	基金裕隆	1.71	2008-04-08	2008-04-09	513,000.00
184693	基金普丰	0.3	2008-03-31	2008-04-01	90,000.00
184693	基金普丰	0.4	2008-04-14	2008-04-15	120,000.00
184693	基金普丰	0.313	2008-04-24	2008-04-25	93,900.00
184698	基金天元	1.071	2008-04-10	2008-04-11	321,300.00
184699	基金同盛	1.1	2008-04-14	2008-04-15	330,000.00

184700	基金鸿飞	1.55	2008-04-09	2008-04-10	77,500.00
184701	基金景福	0.76	2008-04-28	2008-04-29	228,000.00
184703	基金金盛	0.827	2008-04-25	2008-04-28	41,350.00
184705	基金裕泽	1.53	2008-04-08	2008-04-09	76,500.00
184706	基金天华	0.93	2008-04-07	2008-04-08	232,500.00
184712	基金科汇	1	2008-04-01	2008-04-02	80,000.00
184712	基金科汇	1.26	2008-04-22	2008-04-23	100,800.00
184712	基金科汇	0.06	2008-10-06	2008-10-07	4,800.00
184713	基金科翔	1	2008-04-01	2008-04-02	80,000.00
184713	基金科翔	1.19	2008-04-22	2008-04-23	95,200.00
184713	基金科翔	0.2	2008-11-06	2008-11-07	16,000.00
184719	基金融鑫	1.43	2008-01-08	2008-01-09	114,400.00
184721	基金丰和	1.57	2008-04-02	2008-04-03	471,000.00
184722	基金久嘉	0.6	2008-04-02	2008-04-03	120,000.00
184722	基金久嘉	1.49	2008-04-22	2008-04-23	298,000.00
184728	基金鸿阳	0.2	2008-04-09	2008-04-10	40,000.00
184728	基金鸿阳	0.79	2008-04-29	2008-04-30	158,000.00
500001	基金金泰	0.5	2008-03-27	2008-04-01	100,000.00
500001	基金金泰	1.208	2008-04-25	2008-04-30	241,600.00
500002	基金泰和	1.64	2008-04-02	2008-04-08	328,000.00
500003	基金安信	0.3	2008-01-24	2008-01-31	60,000.00
500003	基金安信	0.77	2008-04-09	2008-04-15	154,000.00
500005	基金汉盛	1.05	2008-04-10	2008-04-16	210,000.00
500006	基金裕阳	1.09	2008-04-08	2008-04-17	218,000.00
500008	基金兴华	0.665	2008-03-19	2008-03-25	133,000.00
500008	基金兴华	0.4	2008-04-02	2008-04-09	80,000.00
500008	基金兴华	0.4	2008-04-15	2008-04-21	80,000.00
500008	基金兴华	0.3	2008-04-24	2008-04-30	60,000.00
500009	基金安顺	0.3	2008-01-24	2008-01-31	90,000.00
500009	基金安顺	0.93	2008-04-09	2008-04-15	279,000.00
500011	基金金鑫	0.2	2008-03-27	2008-04-01	60,000.00
500011	基金金鑫	1.204	2008-04-25	2008-04-30	361,200.00
500015	基金汉兴	0.49	2008-04-10	2008-04-16	147,000.00
500018	基金兴和	0.3	2008-03-19	2008-03-25	90,000.00
500018	基金兴和	0.3	2008-04-02	2008-04-09	90,000.00
500018	基金兴和	0.3	2008-04-15	2008-04-21	90,000.00
500018	基金兴和	0.309	2008-04-24	2008-04-30	92,700.00
500025	基金汉鼎	0.76	2008-04-10	2008-04-16	38,000.00
500025	基金汉鼎	0.02	2008-11-13	2008-11-19	1,000.00
500038	基金通乾	1	2008-04-02	2008-04-09	200,000.00
500056	基金科瑞	0.8	2008-04-01	2008-04-08	240,000.00
500056	基金科瑞	0.91	2008-04-16	2008-04-22	273,000.00



500058	基金银丰	0.6	2008-04-07	2008-04-14	180,000.00
--------	------	-----	------------	------------	------------

注：分红总金额指基金派发的红利总金额。

4.15 2007-2008 年各年债券还本付息情况 Repayment of Principal and Interest of Bonds (2007-2008)

年份 Year	上海 Shanghai		深圳 Shenzhen	
	2007	2008	2007	2008
一、债券还本付息只数(只) Number of Repayment Principal and Interest	128	142	51	54
国债 T-Bonds	45	57	28	28
企业债券 Corporate Bonds	62	61	19	21
公司债		5		
可转换债券 Convertible Bonds	19	12	3	3
可分离式可转债	2	7	1	2
二、债券还本付息金额(万元) Repayment Principal and Interest (¥10,000)	5,550,249.50	5,498,638.61	74,004.41	481,147.87
国债 T-Bonds	5,042,240.62	5,264,326.98	17,264.78	258,045.16
企业债券 Corporate Bonds	490,623.08	138,036.51	51,364.51	213,015.56
公司债		63,239.00		
可转换债券 Convertible Bonds	7,525.80	5,204.12	353.88	3,325.43
可分离式可转债	9,860.00	27,832.00	5,021.24	6,761.72

4.16a 2008 年沪市债券兑付兑息一览表 Summary for Repayment of Principal and Interest of Bonds in Shanghai in 2008

债券代码 Code	债券简称 Name of Bonds	债券种类 Category	每百元兑付(兑息)金额 (元) Repayment per 100 Yuan	债权登记日 Record Date	兑付(兑息)日 Repayment Date	兑付(兑息)总金额 Total Repayment (¥10,000)
009908	99 记账(八期)	记账式国债	0.033	2008-09-22	2008-09-23	65,915.67
010004	00 记账(四期)	记账式国债	0.0368	2008-05-22	2008-05-23	51,501.99
010103	01 记账(三期)	记账式国债	1.0327	2008-04-21	2008-04-24	1,236,761.52
010107	01 记账(七期)	记账式国债	0.0213	2008-01-30	2008-01-31	51,104.00
010107	01 记账(七期)	记账式国债	0.0213	2008-07-30	2008-07-31	51,108.41
010110	01 记账(十期)	记账式国债	0.0295	2008-09-24	2008-09-25	59,000.00
010112	01 记账(十二期)	记账式国债	0.0305	2008-10-29	2008-10-30	60,974.83
010115	01 记账(十五期)	记账式国债	1.03	2008-12-15	2008-12-18	2,057,499.78
010203	02 记账(三期)	记账式国债	0.0254	2008-04-17	2008-04-18	50,742.15
010210	02 记账(十期)	记账式国债	0.0239	2008-08-15	2008-08-18	47,765.77
010213	02 记账(十三期)	记账式国债	0.013	2008-03-19	2008-03-20	31,132.39

四、发行人

010213	02 记账 (十三期)	记账式国债	0.013	2008-09-19	2008-09-22	31,137.86
010215	02 记账 (十五期)	记账式国债	0.0293	2008-12-05	2008-12-08	9,173.78
010301	03 记账 (一期)	记账式国债	0.0266	2008-02-18	2008-02-19	23,122.07
010303	03 国债 (3)	记账式国债	0.017	2008-04-16	2008-04-17	39,151.10
010303	03 国债 (3)	记账式国债	0.017	2008-10-16	2008-10-17	39,151.79
010307	03 国债 (7)	记账式国债	0.0266	2008-08-19	2008-08-20	14,096.08
010308	03 国债 (8)	记账式国债	0.0302	2008-09-16	2008-09-17	48,770.25
010311	03 国债 (11)	记账式国债	0.035	2008-11-18	2008-11-19	3,809.17
010403	04 国债 (3)	记账式国债	0.0442	2008-04-18	2008-04-21	16,406.20
010404	04 国债 (4)	记账式国债	0.0489	2008-05-23	2008-05-26	8,586.97
010407	04 国债 (7)	记账式国债	0.0471	2008-08-22	2008-08-25	15,544.00
010408	04 国债 (8)	记账式国债	0.043	2008-10-17	2008-10-20	3,622.35
010410	04 国债 (10)	记账式国债	0.0486	2008-11-24	2008-11-25	1,636.84
010501	05 国债 (1)	记账式国债	0.0222	2008-02-27	2008-02-28	1,104.65
010501	05 国债 (1)	记账式国债	0.0222	2008-08-27	2008-08-28	1,105.26
010503	05 国债 (3)	记账式国债	0.033	2008-04-25	2008-04-28	455.81
010504	05 国债 (4)	记账式国债	0.02055	2008-05-14	2008-05-15	4,331.31
010504	05 国债 (4)	记账式国债	0.02055	2008-11-14	2008-11-17	4,331.31
010505	05 国债 (5)	记账式国债	0.0337	2008-05-23	2008-05-26	973.94
010508	05 国债 (8)	记账式国债	1.0193	2008-08-12	2008-08-15	41,852.87
010509	05 国债 (9)	记账式国债	0.0283	2008-08-22	2008-08-25	648.23
010511	05 国债 (11)	记账式国债	0.0214	2008-10-17	2008-10-20	949.09
010512	05 国债 (12)	记账式国债	0.01825	2008-05-14	2008-05-15	1,845.51
010512	05 国债 (12)	记账式国债	0.01825	2008-11-14	2008-11-17	1,845.51
010513	05 国债 (13)	记账式国债	0.0301	2008-11-24	2008-11-25	204.81
010601	06 国债 (1)	记账式国债	0.0251	2008-02-26	2008-02-27	284.75
010603	06 国债 (3)	记账式国债	0.014	2008-03-26	2008-03-27	102.62
010603	06 国债 (3)	记账式国债	0.014	2008-09-26	2008-10-06	102.62
010604	06 国债 (4)	记账式国债	0.0212	2008-04-16	2008-04-17	1,378.00
010605	06 国债 (5)	记账式国债	0.024	2008-05-15	2008-05-16	151.20
010610	06 国债 (10)	记账式国债	0.0234	2008-07-16	2008-07-17	234.00
010613	06 国债 (13)	记账式国债	0.0289	2008-08-29	2008-09-01	289.00
010618	06 国债 (18)	记账式国债	0.0248	2008-10-24	2008-10-27	372.00
010619	06 国债 (19)	记账式国债	0.01635	2008-11-14	2008-11-17	245.25
010701	07 国债 01	记账式国债	0.0293	2008-02-05	2008-02-13	29.30
010702	07 国债 02	记账式国债	1.021	2008-03-12	2008-03-17	118,436.00
010707	07 国债 07	记账式国债	0.0374	2008-05-23	2008-05-26	748.00
010709	07 国债 09	记账式国债	1.0261	2008-06-11	2008-06-16	413,518.30
010710	07 国债 10	记账式国债	0.022	2008-06-24	2008-06-25	308.00
010710	07 国债 10	记账式国债	0.022	2008-12-24	2008-12-25	308.00
010712	07 国债 12	记账式国债	1	2008-01-23	2008-01-28	85,500.00
010713	07 国债 13	记账式国债	0.0226	2008-08-15	2008-08-18	226.00

010719	07 国债 19	记账式国债	1	2008-03-03	2008-03-06	100,000.00
019711	07 国债 11	记账式国债	0.0353	2008-07-15	2008-07-16	4,853.75
019714	07 国债 14	记账式国债	0.039	2008-08-22	2008-08-25	2,184.00
019716	07 国债 16	记账式国债	1.0295	2008-09-10	2008-09-16	153,086.65
019717	07 国债 17	记账式国债	0.04	2008-10-21	2008-10-22	360.00
019718	07 国债 18	记账式国债	0.0435	2008-11-25	2008-11-26	870.00
019720	07 国债 20	记账式国债	1.0366	2008-12-10	2008-12-15	166,374.30
019803	08 国债 03	记账式国债	0.02035	2008-09-19	2008-09-22	162.80
019806	08 国债 06	记账式国债	0.0225	2008-11-07	2008-11-10	1,552.50
019808	08 国债 08	记账式国债	1	2008-08-21	2008-08-26	75,000.00
019810	08 国债 10	记账式国债	0.02205	2008-12-22	2008-12-23	286.65
019815	08 国债 15	记账式国债	1	2008-11-20	2008-11-25	60,000.00
100016	民生转债	可转换债券	1.015	2008-02-26	2008-03-04	33.39
100236	桂冠转债	可转换债券	1.105	2008-06-27	2008-07-04	19.43
110010	包钢转债	可转换债券	0.021	2008-11-07	2008-11-14	2.36
110026	中海转债	可转换债券	1.03	2008-03-26	2008-04-02	1,214.02
110036	招行转债	可转换债券	0.02125	2008-11-07	2008-11-14	3.12
110037	歌华转债	可转换债券	0.022	2008-05-09	2008-05-15	6.07
110078	澄星转债	可转换债券	0.014	2008-05-09	2008-05-15	495.26
110227	赤化转债	可转换债券	0.015	2008-10-09	2008-10-16	601.75
110232	金鹰转债	可转换债券	0.02606	2008-11-19	2008-11-26	447.98
110567	山鹰转债	可转换债券	0.014	2008-09-04	2008-09-11	563.20
110598	大荒转债	可转换债券	0.015	2008-12-18	2008-12-26	1,297.86
110971	恒源转债	可转换债券	0.015	2008-09-23	2008-10-07	519.68
120101	01 中移动	记账式企债	0.0481	2008-06-16	2008-06-18	11,651.02
120102	01 三峡债	记账式企债	0.0521	2008-11-07	2008-11-10	9,956.31
120201	02 三峡债	记账式企债	0.0476	2008-09-18	2008-09-22	21,067.76
120203	02 中移(15)	记账式企债	0.045	2008-10-27	2008-10-28	17,364.83
120204	02 苏交通	记账式企债	0.0451	2008-12-11	2008-12-12	4,428.82
120205	02 渝城投	记账式企债	0.0432	2008-12-08	2008-12-09	4,147.20
120207	02 武钢(7)	记账式企债	0.0402	2008-11-04	2008-11-05	3,520.80
120288	02 金茂债	记账式企债	0.0422	2008-04-24	2008-04-28	1,498.10
120301	03 沪轨道	记账式企债	0.0451	2008-02-15	2008-02-19	9,922.68
120302	03 苏园建	记账式企债	0.043	2008-07-16	2008-07-18	1,724.73
120303	03 三峡债	记账式企债	0.0486	2008-07-30	2008-08-01	6,454.29
120304	03 电网(1)	记账式企债	0.0461	2007-12-27	2008-01-02	1,581.23
120304	03 电网(1)	记账式企债	0.0461	2008-12-30	2008-12-31	1,581.23
120305	03 电网(2)	记账式企债	0.0427	2007-12-27	2008-01-02	1,338.86
120305	03 电网(2)	记账式企债	0.0589	2008-12-30	2008-12-31	1,846.81
120306	03 中电投	记账式企债	0.0502	2008-12-05	2008-12-08	2,841.32
120307	03 浦发债	记账式企债	0.0429	2008-01-10	2008-01-14	1,624.45
120308	03 沪杭甬	记账式企债	0.0429	2008-01-22	2008-01-24	522.91

四、发行人

120309	03 苏交通	记账式企债	0.0461	2008-11-20	2008-11-21	1,241.35
120310	03 网通(1)	记账式企债	0.046	2008-12-03	2008-12-04	612.95
120311	03 网通(2)	记账式企债	0.0567	2008-12-03	2008-12-04	1,006.42
120482	04 通用债	记账式企债	0.0454	2008-03-27	2008-03-31	463.08
120483	04 中石化	记账式企债	0.0461	2008-02-21	2008-02-25	6,027.58
120485	04 国电(1)	记账式企债	0.053	2008-09-18	2008-09-22	303.58
120486	04 国电(2)	记账式企债	0.056	2008-09-18	2008-09-22	33.08
120488	04 京地铁	记账式企债	0.0659	2008-12-12	2008-12-15	164.75
120489	04 南网(1)	记账式企债	0.053	2008-09-12	2008-09-17	106.00
120501	05 申能债	记账式企债	0.0522	2008-01-31	2008-02-04	120.06
120502	05 苏园建	记账式企债	0.0505	2008-05-15	2008-05-19	560.55
120503	05 渝水务	记账式企债	0.0505	2008-04-24	2008-04-28	65.65
120505	05 华电债	记账式企债	0.0498	2008-06-26	2008-06-30	263.94
120506	05 大唐债	记账式企债	0.0528	2008-04-25	2008-04-29	208.61
120508	05 铁道债	记账式企债	0.0485	2008-07-25	2008-07-29	551.69
120509	05 国网(1)	记账式企债	0.0498	2008-07-04	2008-07-08	1,145.90
120510	05 国网(2)	记账式企债	0.0531	2008-07-04	2008-07-08	244.26
120511	05 沪建(1)	记账式企债	0.0498	2008-07-24	2008-07-28	461.07
120512	05 沪建(2)	记账式企债	0.0518	2008-07-24	2008-07-28	211.14
120516	05 中电投	记账式企债	0.0498	2008-07-10	2008-07-14	210.01
120517	05 京能(1)	记账式企债	0.048	2008-07-03	2008-07-07	376.56
120518	05 京能(2)	记账式企债	0.0495	2008-07-03	2008-07-07	99.00
120519	05 华能债	记账式企债	0.0502	2008-07-03	2008-07-07	682.77
120520	05 杭城建	记账式企债	0.0502	2008-06-18	2008-06-20	85.06
120521	05 国航债	记账式企债	0.045	2008-09-04	2008-09-08	922.14
120522	05 铁通债	记账式企债	0.046	2008-08-14	2008-08-18	76.70
120523	05 闽高速	记账式企债	0.0505	2008-06-05	2008-06-10	217.35
120525	05 中核(1)	记账式企债	0.0498	2008-07-18	2008-07-22	81.17
120527	05 武城投	记账式企债	0.047	2008-12-25	2008-12-26	503.51
120528	05 世博债	记账式企债	0.04	2008-12-26	2008-12-29	1,165.20
120529	05 宁煤债	记账式企债	0.049	2008-09-11	2008-09-16	113.80
120601	06 大唐债	记账式企债	0.042	2008-02-14	2008-02-18	216.47
120602	06 冀建投	记账式企债	0.0418	2008-03-26	2008-03-28	194.37
120603	06 航天债	记账式企债	0.04	2008-04-16	2008-04-18	4.00
120604	06 国网(1)	记账式企债	0.0405	2008-05-27	2008-05-29	227.20
120605	06 三峡债	记账式企债	0.0415	2008-05-08	2008-05-12	612.12
120606	06 张江债	记账式企债	0.04	2008-05-15	2008-05-19	152.00
120607	06 沪水务	记账式企债	0.0425	2008-06-26	2008-06-30	110.65
120608	06 鲁高速	记账式企债	0.041	2008-04-02	2008-04-07	10.25
120609	06 赣投债	记账式企债	0.0438	2008-09-09	2008-09-11	48.92
120610	06 合城投	记账式企债	0.0432	2008-09-18	2008-09-22	4.32
120701	07 世博(1)	记账式企债	0.0405	2008-02-13	2008-02-15	49.21

120702	07 世博 (2)	记账式企债	0.0415	2008-02-13	2008-02-15	50.75
122000	07 长电债	公司债券	0.0535	2008-09-23	2008-09-24	21,400.00
122001	07 海工债	公司债券	0.0577	2008-11-07	2008-11-10	6,924.00
122002	07 华能 G1	公司债券	0.0567	2008-12-24	2008-12-25	5,670.00
122003	07 华能 G2	公司债券	0.0575	2008-12-24	2008-12-25	9,775.00
122004	07 华能 G3	公司债券	0.059	2008-12-24	2008-12-25	19,470.00
126001	06 马钢债	分离式可转债	0.014	2008-11-12	2008-11-13	7,700.00
126002	06 中化债	分离式可转债	0.018	2008-11-28	2008-12-01	2,160.00
126003	07 云化债	分离式可转债	0.012	2008-01-28	2008-02-01	1,200.00
126005	07 武钢债	分离式可转债	0.012	2008-03-25	2008-03-27	9,000.00
126006	07 深高债	分离式可转债	0.01	2008-10-08	2008-10-14	1,500.00
126007	07 日照债	分离式可转债	0.014	2008-11-26	2008-11-27	1,232.00
126008	08 上汽债	分离式可转债	0.008	2008-12-18	2008-12-19	5,040.00
129902	98 中铁 (3)	记账式企债	0.045	2008-10-09	2008-10-13	6,946.78
129903	99 三峡债	记账式企债	0.0508	2008-07-23	2008-07-25	8,011.16

4.16b 2008 年深市债券兑付兑息一览表 Summary for Repayment of Principal and Interest of Bonds in Shenzhen in 2008

债券代码 Code	债券简称 Name of Bonds	债券种类 Category	每百元兑付 (兑 息) 金额 (元) Repayment per 100 Yuan	债权登记日 (年- 月-日) Record Date	兑付 (兑息) 日 (年-月-日) Repayment Date	兑付 (兑息) 总金额 Total Repayment (¥ 10,000)
100115	国债 0115	记账式国债	103	2008-12-17	2008-12-18	2,500.22
100203	国债 0203	记账式国债	2.54	2008-04-17	2008-04-18	57.85
100210	国债 0210	记账式国债	2.39	2008-08-15	2008-08-18	34.23
100213	国债 0213	记账式国债	1.3	2008-03-19	2008-03-20	67.61
100213	国债 0213	记账式国债	1.3	2008-09-19	2008-09-22	62.14
100215	国债 0215	记账式国债	2.93	2008-12-05	2008-12-08	2.70
100301	国债 0301	记账式国债	2.66	2008-02-18	2008-02-19	15.70
100303	国债 0303	记账式国债	1.7	2008-04-16	2008-04-17	4,963.90
100303	国债 0303	记账式国债	1.7	2008-10-16	2008-10-17	4,963.21
100307	国债 0307	记账式国债	2.66	2008-08-19	2008-08-20	7.25
100308	国债 0308	记账式国债	3.02	2008-09-16	2008-09-17	697.35
100311	国债 0311	记账式国债	3.5	2008-11-18	2008-11-19	13.04
100403	国债 0403	记账式国债	4.42	2008-04-18	2008-04-21	18.67
100404	国债 0404	记账式国债	4.89	2008-05-23	2008-05-26	39.27
100407	国债 0407	记账式国债	4.71	2008-08-22	2008-08-25	14.76
100408	国债 0408	记账式国债	4.3	2008-10-17	2008-10-20	49.93
100410	国债 0410	记账式国债	4.86	2008-11-24	2008-11-25	28.48
100501	国债 0501	记账式国债	2.22	2008-02-27	2008-02-28	5.00
100501	国债 0501	记账式国债	2.22	2008-08-27	2008-08-28	4.38
100503	国债 0503	记账式国债	3.3	2008-04-25	2008-04-28	11.31

100505	国债 0505	记账式国债	3.37	2008-05-23	2008-05-26	4.49
100508	国债 0508	记账式国债	101.93	2008-08-12	2008-08-13	5.71
100716	国债 0716	记账式国债	102.95	2008-09-11	2008-09-12	75,462.35
100720	国债 0720	记账式国债	103.66	2008-12-12	2008-12-15	25,915.00
100808	国债 0808	记账式国债	100	2008-08-25	2008-08-26	85,000.00
100815	国债 0815	记账式国债	100	2008-11-24	2008-11-25	55,500.00
101903	国债 903	记账式国债	103.27	2008-04-23	2008-04-24	2,478.48
101904	国债 904	记账式国债	3.68	2008-05-22	2008-05-23	18.01
101912	国债 912	记账式国债	3.05	2008-10-29	2008-10-30	25.17
101917	国债 917	记账式国债	2.13	2008-01-30	2008-01-31	16.00
101917	国债 917	记账式国债	2.13	2008-07-30	2008-07-31	11.59
101998	国债 998	凭证式国债	3.3	2008-09-22	2008-09-23	51.38
111015	01 三峡 10	凭证式企债	5.62	2008-11-07	2008-11-10	7,823.04
111016	01 广核债	凭证式企债	104.12	2008-12-10	2008-12-11	165,693.44
111018	02 电网 15	凭证式企债	4.86	2008-06-18	2008-06-19	13,893.17
111019	02 广核债	凭证式企债	4.5	2008-11-10	2008-11-11	9,638.55
111020	03 华能 1	凭证式企债	4.6	2008-12-08	2008-12-09	1,798.16
111021	03 华能 2	凭证式企债	5.67	2008-12-08	2008-12-09	540.35
111022	04 首旅债	凭证式企债	4.27	2008-02-18	2008-02-19	34.16
111023	03 中铁债	凭证式企债	4.63	2008-08-22	2008-08-25	2,690.79
111024	04 华电 1	凭证式企债	5.4	2008-09-26	2008-10-06	127.81
111025	04 华电 2	凭证式企债	6.17	2008-09-26	2008-10-06	255.38
111026	05 粤交通	凭证式企债	5.3	2008-06-27	2008-06-30	481.21
111027	03 石油债	凭证式企债	4.11	2008-10-27	2008-10-28	669.19
111028	05 神华债	凭证式企债	5.25	2008-01-18	2008-01-21	131.25
111029	06 豫投债	记账式企债	4.3	2008-01-18	2008-01-21	21.50
111030	05 泰达债	记账式企债	4.65	2008-12-18	2008-12-19	66.03
111031	06 鄂能债	记账式企债	4.05	2008-05-21	2008-05-22	12.77
111032	06 鲁能债	记账式企债	4.4	2008-07-30	2008-07-31	880.00
111033	06 铁道 01	记账式企债	4	2008-10-15	2008-10-16	4,000.00
111034	06 铁道 07	记账式企债	3.65	2008-12-17	2008-12-18	3,650.00
111035	06 节能债	记账式企债	4.05	2008-04-02	2008-04-03	162.00
111036	07 中关村	记账式企债	3.34	2008-06-24	2008-06-25	217.90
111036	07 中关村	记账式企债	3.34	2008-12-24	2008-12-25	228.85
115001	钢钒债 1	分离式可转债	1.6	2008-11-26	2008-11-27	5,056.09
115002	国安债 1	分离式可转债	1.2	2008-09-12	2008-09-16	1,705.63
125709	唐钢转债	可转换债券	0.8	2008-12-12	2008-12-15	2,105.59
125960	锡业转债	可转换债券	2.25	2008-05-14	2008-05-15	1,018.60
128031	巨轮转债	可转换债券	1.3	2008-01-07	2008-01-08	201.24

注：表中统计内容为托管在沪深分公司的债券的兑付兑息情况，而非该债券的完整兑付兑息情况。



4.17 2008 年发行人股东名册查询情况 Shareholder Book Inquiring (2008)

	上海分公司 Shanghai	深圳分公司 Shenzhen	合计 Total
A 股发行人股东名册 查询次数(次) Inquiry Times for A-share Shareholder Book	25,821	16,603	42,424
B 股发行人股东名册 查询次数(次) Inquiry Times for B-share Shareholder Book	335	1,188	1,523
合计 Total	26,156	17,791	43,947

注：查询次数包括发行人主动申请查询的次数和结算公司定期发送股东名册次数。

五、证券存管系统参与人 Participants of Securities Depository Systems

5.1 2007-2008 年各年登记结算公司证券存管情况 Securities in Deposit (2007-2008)

年份 Year	2007	2008
一、存管证券只数 (只) Number of Securities in Deposit	1,850	1,944
(一) 股票 Stocks	1,637	1,713
1. A 股 A-share	1,528	1,604
2. B 股 B-share	109	109
(二) 债券 Bonds	179	200
1. 国债 T-Bonds	70	91
2. 企业债券 Corporate Bonds	91	91
3. 可转换债券 Convertible Bonds	18	18
(三) 封闭式基金 Close-ended Investment Funds	34	31
二、存管证券面值 (亿元) Par Value of Securities in Deposit (¥100Mil.)	21,369.72	22,700.60
(一) 股票 Stocks	17,024.20	18,824.19
1. 流通股 Negotiable Shares	16,818.15	18,690.09
A 股 A-share	16,567.24	18,421.84
B 股 B-share	250.91	268.25
2. 非流通股 Non-negotiable Shares	206.05	134.10
(二) 债券 Bonds	3,646.52	3,132.74
1. 国债 T-Bonds	2,857.37	2,573.99
2. 企业债券 Corporate Bonds	690.07	419.51
3. 可转换债券 Convertible Bonds	99.08	139.24
(三) 封闭式基金 Close-ended Investment Funds	699.00	743.67
三、存管证券流通市值 (亿元) Market Value of Negotiable Securities in Deposit (¥100Mil.)	330,561.88	124,688.92
(一) 股票 Stocks	325,326.79	121,115.56
1. A 股 A-share	322,786.75	120,315.76
2. B 股 B-share	2,540.04	799.80
(二) 债券 Bonds	3,382.89	3,090.05
1. 国债 T-Bonds	2,666.52	2,516.90
2. 企业债券 Corporate Bonds	553.23	429.90
3. 可转换债券 Convertible Bonds	163.14	143.25
(三) 封闭式基金 Close-ended Investment Funds	1,852.20	483.31

注：①面值包含所有上市公司（包括只发 A 股、只发 B 股、即发 A 股又发 B 股、既发 A 股又发 H 股的上市公司）流通股和非流通股的面值；纯 B 股上市公司的非流通股的面值暂未纳入计



算。②流通市值按各证券登记数量与统计时点市价乘积计算；B 股市值以国家外汇管理局公布的每月汇率期平均价换算为人民币；③表中数据为沪、深合计数。

5.2 2008 年主要参与人证券托管总额(含 A 股、B 股、基金、债券)前 20 名 Securities Value in Custody of Top 20 Participants (2008) (Including A-share, B-share, Close-ended Investment Fund and Bond)

名次 No.	上海分公司 Shanghai			深圳分公司 Shenzhen		
	主要参与人名称 Name of Participants	托管总额 (亿元) Total Value (¥100Mil.)	比例 (%) Ratio	主要参与人名称 Name of Participants	托管总额 (亿元) Total Value (¥100Mil.)	比例 (%) Ratio
1	中国银河证券股份有限公司	15,607.86	15.6	国泰君安证券股份有限公司	2,017.95	8.19
2	中银国际证券有限责任公司	9,160.56	9.16	中国银河证券股份有限公司	1,998.14	8.10
3	中信证券股份有限公司	8,179.77	8.18	广发证券股份有限公司	1,539.68	6.25
4	交通银行	4,797.14	4.80	中信证券股份有限公司	1,306.92	5.30
5	国泰君安证券股份有限公司	3,404.25	3.40	国信证券股份有限公司	1,151.99	4.67
6	招商证券股份有限公司	2,601.89	2.60	海通证券股份有限公司	1,149.49	4.66
7	工商银行	2,287.48	2.29	工商银行	968.00	3.93
8	申银万国证券股份有限公司	2,009.39	2.01	招商证券股份有限公司	766.63	3.11
9	海通证券股份有限公司	1,982.48	1.98	建设银行	738.07	2.99
10	建设银行	1,674.74	1.67	申银万国证券股份有限公司	587.02	2.38
11	中国建银投资证券有限公司	1,654.59	1.65	中国银行	586.75	2.38
12	中国国际金融有限公司	1,592.50	1.59	中国建银投资证券有限公司	569.19	2.31
13	广发证券股份有限公司	1,559.25	1.56	长江证券股份有限公司	525.82	2.13
14	中国银行	1,426.94	1.43	华泰证券股份有限公司	511.60	2.08
15	宏源证券股份有限公司	1,351.49	1.35	光大证券股份有限公司	413.30	1.68
16	中信建投证券有限责任公司	1,115.11	1.11	农业银行	405.98	1.65
17	华泰证券股份有限公司	1,078.57	1.08	交通银行	370.82	1.50
18	国信证券股份有限公司	1,048.18	1.05	中信建投证券有限责任公司	340.27	1.38
19	兴业证券股份有限公司	1,020.37	1.02	齐鲁证券有限公司	319.32	1.30
20	农业银行	895.81	0.90	兴业证券股份有限公司	317.46	1.29
	合计 Total	64,448.37	64.43		16,584.40	67.28

注：①主要参与人指证券公司、信托公司、托管银行。②托管总额即托管的流通市值包括已上市和暂未上市的流通证券的市值，按期末收盘价计算，以下同；比例为某参与人 A 股、B 股、基金、债券托管额占市场 A 股、B 股、基金、债券托管总额的比重。③债券包括国债、企业债、可转债；基金指封闭式基金。④B 股托管总额以国家外汇管理局公布的月汇率期平均价换算为人民币。⑤本表只统计参与人自营的证券和为其名下投资者托管的证券。

5.3 2008 年主要参与人 A 股托管总额前 20 名 A-share Value in Custody of Top 20 Participants (2008)

名次 No.	上海分公司Shanghai			深圳分公司Shenzhen		
	主要参与人名称 Name of Participants	托管总额 (亿元) Total Value (¥100Mil.)	比例 (%) Ratio	主要参与人名称 Name of Participants	托管总额 (亿元) Total Value (¥100Mil.)	比例 (%) Ratio
1	中国银河证券股份有限公司	15,564.29	16.11	国泰君安证券股份有限公司	1,983.09	8.36
2	中银国际证券有限责任公司	9,149.74	9.47	中国银河证券股份有限公司	1,973.31	8.32
3	中信证券股份有限公司	8,111.51	8.40	广发证券股份有限公司	1,504.05	6.34
4	交通银行	4,741.36	4.91	中信证券股份有限公司	1,281.08	5.40
5	国泰君安证券股份有限公司	3,335.65	3.45	海通证券股份有限公司	1,134.80	4.78
6	招商证券股份有限公司	2,575.76	2.67	国信证券股份有限公司	1,129.34	4.76
7	工商银行	2,122.41	2.20	工商银行	947.98	4.00
8	申银万国证券股份有限公司	1,944.67	2.01	建设银行	725.39	3.06
9	海通证券股份有限公司	1,928.94	2.00	招商证券股份有限公司	698.14	2.94
10	中国建银投资证券有限公司	1,640.43	1.70	申银万国证券股份有限公司	566.53	2.39
11	建设银行	1,598.81	1.66	中国建银投资证券有限公司	557.52	2.35
12	中国国际金融有限公司	1,575.00	1.63	中国银行	532.30	2.24
13	广发证券股份有限公司	1,533.92	1.59	长江证券股份有限公司	518.95	2.19
14	宏源证券股份有限公司	1,348.07	1.40	华泰证券股份有限公司	503.08	2.12
15	中国银行	1,238.04	1.28	农业银行	404.36	1.70
16	中信建投证券有限责任公司	1,086.51	1.12	光大证券股份有限公司	401.41	1.69
17	华泰证券股份有限公司	1,054.38	1.09	交通银行	358.15	1.51
18	国信证券股份有限公司	1,032.70	1.07	中信建投证券有限责任公司	329.63	1.39
19	兴业证券股份有限公司	1,015.66	1.05	兴业证券股份有限公司	313.69	1.32
20	华宝证券经纪有限责任公司	862.91	0.89	齐鲁证券有限公司	312.71	1.32
	合计Total	63,460.76	65.70		16,175.51	68.18

注：①主要参与人指证券公司、信托公司、托管银行。②A 股托管总额即托管的 A 股流通市值包括已上市和暂未上市的流通股的市值。③比例为某参与人 A 股托管额占市场 A 股托管总额的比重。④本表只统计参与人自营的证券和为其名下投资者托管的证券。



5.4 2008 年主要参与人 B 股托管总额前 20 名 B-share Value in Custody of Top 20 Participants (2008)

名次 No.	上海分公司 Shanghai			深圳分公司 Shenzhen		
	主要参与人名称 Name of Participants	托管总额 (万美元) Total Value (\$USD10,000)	比例 (%) Ratio	主要参与人名称 Name of Participants	托管总额(万港元) Total Value (\$KHD10,000)	比例 (%) Ratio
1	申银万国证券股份有限公司	66,973.69	12.02	汇丰银行	936,472.95	19.75
2	国泰君安证券股份有限公司	56,758.65	10.19	招商证券股份有限公司	681,045.23	14.36
3	海通证券股份有限公司	33,509.47	6.02	广发证券股份有限公司	298,181.12	6.29
4	中国银河证券股份有限公司	33,481.78	6.01	渣打银行	240,604.45	5.07
5	汇丰银行(中国)有限公司	31,497.45	5.65	国泰君安证券股份有限公司	225,818.65	4.76
6	广发证券股份有限公司	17,996.36	3.23	万国宝通银行	172,919.13	3.65
7	华泰证券股份有限公司	16,586.95	2.98	申银万国证券股份有限公司	138,379.78	2.92
8	中信建投证券有限责任公司	16,026.42	2.88	中国银河证券股份有限公司	131,994.64	2.78
9	招商证券股份有限公司	14,540.38	2.61	联合证券有限责任公司	130,309.88	2.75
10	中信证券股份有限公司	13,893.10	2.49	国信证券股份有限公司	125,679.94	2.65
11	方正证券有限责任公司	12,969.73	2.33	平安证券有限责任公司	114,118.84	2.41
12	中国建银投资证券有限公司	12,357.45	2.22	安信证券股份有限公司	106,998.27	2.26
13	东方证券股份有限公司	10,864.68	1.95	广东民安证券(取消资格)	83,616.01	1.76
14	国信证券股份有限公司	10,346.85	1.86	东洋证券亚洲有限公司	79,411.09	1.68
15	中信金通证券有限责任公司	9,545.14	1.71	中国建银投资证券有限公司	74,628.64	1.57
16	光大证券股份有限公司	9,221.26	1.66	海通证券股份有限公司	73,609.09	1.55
17	中银国际证券有限责任公司	8,603.48	1.54	光大证券股份有限公司	68,155.43	1.44
18	上海证券有限责任公司	8,162.92	1.47	内藤证券株式会社	61,313.78	1.29
19	渣打银行	8,027.45	1.44	广州证券有限责任公司	54,226.67	1.14
20	野村国际(香港)有限公司	7,962.85	1.43	中信建投证券有限责任公司	46,770.13	0.99
	合计Total	399,326.06	71.69		3,844,253.72	81.07

注：①主要参与人指证券公司、信托公司、托管银行。②B股托管总额即托管的B股市值；比例为某参与人B股托管额占市场B股托管总额的比重。③本表只统计参与人自营的证券和为其名下投资者托管的证券。

5.5 2008年主要参与人债券托管总额前20名 Bond Value in Custody of Top 20 Participants (2008)

名次 No.	上海分公司Shanghai			深圳分公司Shenzhen		
	主要参与人名称 Name of Participants	托管总额(亿元) Total Value(¥100Mill.)	比例(%) Ratio	主要参与人名称 Name of Participants	托管总额(亿元) Total Value(¥100Mill.)	比例(%) Ratio
1	中国银行	180.52	6.37	中国银行	46.13	17.87
2	工商银行	154.82	5.47	平安证券有限责任公司	44.80	17.36
3	建设银行	74.94	2.65	工商银行	14.20	5.50
4	平安证券有限责任公司	53.70	1.90	中信证券股份有限公司	12.55	4.86
5	中信证券股份有限公司	53.22	1.88	建设银行	12.32	4.77
6	交通银行	42.83	1.51	交通银行	7.77	3.01
7	农业银行	33.82	1.19	国泰君安证券股份有限公司	6.39	2.47
8	花旗银行	29.10	1.03	国信证券股份有限公司	4.89	1.89
9	海通证券股份有限公司	24.34	0.86	花旗银行	4.73	1.83
10	国泰君安证券股份有限公司	22.04	0.78	中国国际金融有限公司	2.73	1.06
11	汇丰银行	19.85	0.70	华宝证券经纪有限责任公司	2.69	1.04
12	山西证券股份有限公司	16.82	0.59	长城证券有限责任公司	2.53	0.98
13	中国国际金融有限公司	13.88	0.49	中国银河证券股份有限公司	2.06	0.80
14	招商证券股份有限公司	11.43	0.40	汇丰银行	2.01	0.78
15	中信建投证券有限责任公司	11.20	0.40	海通证券股份有限公司	1.83	0.71
16	中国银河证券股份有限公司	10.67	0.38	农业银行	1.46	0.57
17	招商银行	10.65	0.38	长江证券股份有限公司	1.26	0.49
18	华宝证券经纪有限责任公司	9.30	0.33	东北证券股份有限公司	1.23	0.48
19	申银万国证券股份有限公司	9.06	0.32	申银万国证券股份有限公司	1.23	0.48
20	华泰证券股份有限公司	8.35	0.30	中信建投证券有限责任公司	1.16	0.45
	合计Total	790.54	27.93		173.97	67.40

注：①主要参与人指证券公司、信托公司、托管银行。②债券托管总额即托管的债券市值；比例为某参与人债券托管额占市场债券托管总额的比重。③债券包括国债、企业债、可转债。④本表只统计参与人自营的证券和为其名下投资者托管的证券。



5.6 2008年主要参与人基金托管总额前20名 Fund Value in Custody of Top 20 Participants (2008)

名次 No.	上海分公司Shanghai			深圳分公司Shenzhen		
	主要参与人名称 Name of Participants	托管总额 (亿元) Total Value(¥10 OMil.)	比例 (%) Ratio	主要参与人名称 Name of Participants	托管总额 (亿元) Total Value(¥100 Mil.)	比例 (%) Ratio
1	交通银行	12.96	5.51	中国银河证券股份有限公司	11.11	4.48
2	工商银行	10.26	4.37	中信证券股份有限公司	9.50	3.83
3	中国银河证券股份有限公司	9.99	4.25	国泰君安证券股份有限公司	8.55	3.44
4	申银万国证券股份有限公司	9.84	4.19	广发证券股份有限公司	8.34	3.36
5	中国银行	8.38	3.56	中国银行	8.32	3.35
6	国泰君安证券股份有限公司	7.73	3.29	招商证券股份有限公司	7.27	2.93
7	平安证券有限责任公司	7.08	3.02	中国国际金融有限公司	7.10	2.86
8	广发证券股份有限公司	7.02	2.99	申银万国证券股份有限公司	7.04	2.84
9	中信建投证券有限责任公司	6.44	2.74	国信证券股份有限公司	6.67	2.69
10	海通证券股份有限公司	6.27	2.67	海通证券股份有限公司	6.36	2.56
11	中信证券股份有限公司	5.53	2.35	工商银行	5.82	2.34
12	农业银行	5.53	2.35	中信建投证券有限责任公司	5.35	2.16
13	招商银行	4.84	2.06	华泰证券股份有限公司	5.31	2.14
14	花旗银行	4.81	2.05	西南证券有限责任公司	5.30	2.13
15	招商证券股份有限公司	4.75	2.02	光大证券股份有限公司	5.00	2.01
16	光大证券股份有限公司	4.71	2.01	平安证券有限责任公司	4.96	2.00
17	华泰证券股份有限公司	4.50	1.91	交通银行	4.90	1.97
18	国信证券股份有限公司	4.49	1.91	花旗银行	4.76	1.92
19	中国建银投资证券有限公司	3.64	1.55	安信证券股份有限公司	4.62	1.86
20	齐鲁证券有限公司	3.60	1.53	中国建银投资证券有限公司	4.45	1.79
合计Total		132.37	56.33		130.73	52.66

注：①主要参与人指证券公司、信托公司、托管银行。②基金托管总额即托管的基金市值，比例为某参与人基金托管额占市场基金托管总额的比重。③本表只统计参与人自营的证券和为其名下投资者托管的证券。④基金指封闭式基金。

5.7 2008 年流通股托管市值地区分布 Regional Distribution of Negotiable Share's Market Value in Custody (2008)

地区 Area	上海Shanghai				深圳 Shenzhen			
	A股托管市 值 (亿元) A-share's Market Value(¥100 Mil.)	比重 Ratio (%)	B股托管市值 (万美元) B-share's Market Value (\$USD10,000)	比重 Ratio (%)	A股托管市 值 (亿元) A-share's Market Value (¥100Mil.)	比重 Ratio (%)	B股托管市值 (万港元) B-share's Market Value (\$HKD10,000)	比重 Ratio (%)
安徽	677.15	0.70	5,999.49	1.08	426.39	1.80	3,345.31	0.07
北京	39,806.67	41.21	8,642.57	1.55	2,189.84	9.23	117,099.45	2.47
福建	1,126.36	1.17	4,678.81	0.84	415.63	1.75	23,575.85	0.50
甘肃	167.42	0.17	515.77	0.09	116.65	0.49	860.82	0.02
广东	3,310.10	3.43	22,693.72	4.07	1,979.45	8.34	453,152.30	9.56
广西	192.07	0.20	1,005.73	0.18	524.31	2.21	12,584.08	0.27
贵州	138.27	0.14	434.62	0.08	148.47	0.63	1,457.53	0.03
海南	152.23	0.16	821.11	0.15	96.57	0.41	2,472.55	0.05
河北	428.53	0.44	0.00	0.00	207.28	0.87	0.00	0.00
河南	497.94	0.52	0.00	0.00	391.31	1.65	1,412.59	0.03
黑龙江	670.80	0.69	0.00	0.00	133.78	0.56	7,884.54	0.17
湖北	957.65	0.99	6,254.23	1.12	627.96	2.65	0.00	0.00
湖南	366.66	0.38	4,169.41	0.75	255.43	1.08	4,826.27	0.10
吉林	396.61	0.41	2,556.28	0.46	195.72	0.82	4,917.92	0.10
江苏	1,378.84	1.43	27,013.55	4.85	777.33	3.28	113,392.38	2.39
江西	250.85	0.26	0.00	0.00	200.62	0.85	1,941.39	0.04
辽宁	414.93	0.43	1,011.37	0.18	450.54	1.90	10,102.56	0.21
内蒙古	236.46	0.24	1,952.64	0.35	62.64	0.26	3,645.69	0.08
宁夏	92.07	0.10	0.00	0.00	0.09	0.00	5,599.78	0.12
青海	49.41	0.05	0.00	0.00	607.73	2.56	0.00	0.00
山东	1,398.85	1.45	4,686.35	0.84	772.30	3.25	21,343.53	0.45
山西	1,517.55	1.57	1,064.21	0.19	435.40	1.83	3,460.34	0.07
陕西	235.54	0.24	1,033.45	0.19	263.55	1.11	4,620.82	0.10
上海	14,906.96	15.43	225,750.09	40.52	3,357.23	14.15	1,473,236.23	31.07
深圳	6,343.57	6.57	56,326.59	10.11	5,624.23	23.70	1,640,202.34	34.59
四川	564.11	0.58	1,515.84	0.27	690.58	2.91	12,217.26	0.26
天津	352.86	0.37	5,158.57	0.93	190.90	0.80	0.00	0.00
西藏	0.00	0.00	137.11	0.02	0.00	0.00	0.00	0.00
新疆	1,488.54	1.54	2,525.98	0.45	203.95	0.86	0.00	0.00
云南	389.72	0.40	691.72	0.12	204.09	0.86	2,332.92	0.05
浙江	1,625.22	1.68	24,682.47	4.43	904.61	3.81	51,187.57	1.08
重庆	538.95	0.56	2,109.24	0.38	299.85	1.26	24,440.57	0.52
中国香港	0.00	0.00	55,371.92	9.94	0.00	0.00	667,937.97	14.09

中国台湾	0.00	0.00	0.00	0.00	0.00	0.00	0.00	0.00
新加坡	0.00	0.00	202.98	0.04	0.00	0.00	0.00	0.00
韩国	0.00	0.00	0.00	0.00	0.00	0.00	79.20	0.00
美国	0.00	0.00	0.00	0.00	0.00	0.00	0.00	0.00
英国	0.00	0.00	0.00	0.00	0.00	0.00	0.00	0.00
日本	0.00	0.00	4,110.56	0.74	0.00	0.00	61,313.78	1.29
马来西亚	0.00	0.00	0.00	0.00	0.00	0.00	0.00	0.00
印尼	0.00	0.00	0.00	0.00	0.00	0.00	0.00	0.00
未指定/ 托管	15,914.10	16.48	310.49	0.06	502.44	2.12	474.68	0.01
其他	0.00	0.00	83,677.63	15.02	471.85	1.99	10,769.13	0.23
合计	96,586.99	100.00	557,104.50	100.00	23,728.72	100.00	4,741,887.35	100.00

注：①流通股包括已上市和暂未上市的流通股。②A股按期末投资者指定/托管的营业部或托管银行的联系地址统计；B股按结算会员的通讯地址统计。③沪市未办理指定交易的账户中的证券，归入“未指定/托管”。④深市无法确定席位/营业部所在地区的账户中的证券，暂归入“其他”。

5.8 2008年转托管/转指定情况 Changes of Designated Brokers in 2008

	上海分公司 Shanghai	深圳分公司 Shenzhen	合计 Total
一、转托管/指定的笔数（万笔）Number of Changes (unit:10,000)	412.54	45.74	458.28
二、转托管/指定的证券面值（亿元）Par Value of Changes (¥100Mil.)	3,788.85	108.73	3,897.58
三、转托管/指定的证券市值（亿元）Market Value of Changes (¥100Mil.)	30,031.41	1,037.83	31,069.24

注：①上述数据包括A股（含已上市和暂未上市）、基金、国债、可转债，不含企业债、B股、国债回购等。

六、证券结算系统参与人 Participants of Securities Clearing and Settlement System

6.1 2007-2008 年各年参与人家数 Number of Participants (2007-2008)

年份 Year	上海分公司 Shanghai		深圳分公司 Shenzhen	
	2007	2008	2007	2008
一、境内参与人家数(家)Number of Domestic Participants	209	198	173	163
证券公司 Securities Companies	137	132	132	126
信托公司 Trust Companies	15	9	11	6
托管银行 Custodian Banks	16	16	16	16
其他 Others	41	41	14	15
二、境外参与 B 股结算的机构家数(家) Number of Foreign B-share Clearing and Settlement Institutions	64	64	45	45
证券公司 Securities Companies	59	59	38	38
托管银行 Custodian Banks	5	5	7	7

注：①结算参与人指参加资金结算业务的结算参与人。②其他包括财务公司、保险公司、财政公司、国债服务部等结算参与人。

6.2 2007-2008 年参与人资金结算情况 Cash Settlement of Participants (2007-2008)

	上海分公司 Shanghai				深圳分公司 Shenzhen			
	结算总额(亿元) Gross Settlement Value (100 Mil.)	结算净额(亿元) Net Settlement Value (100 Mil.)	结算效率 I (%) Efficiency of Settlement I	结算效率 II (%) Efficiency of Settlement II	结算总额(亿元) Gross Settlement Value (100 Mil.)	结算净额(亿元) Net Settlement Value (100 Mil.)	结算效率 I (%) Efficiency of Settlement I	结算效率 II (%) Efficiency of Settlement II
2007 年								
人民币 RMB	1,915,478.49	60,562.39	92.45	38.72	941,521.15	19,883.79	94.74	38.04
美元 US Dollar	913.66	67.78	91.90	84.15	0.186	0.093	50.02	-
港元 Hong Kong Dollar	-	-	-	-	4,787.65	827.48	82.72	-
2008 年								
人民币 RMB	843,309.61	49,254.83	91.75	64.96	999,354.51	12,861.21	94.73	23.13
美元 US Dollar	190.82	21.65	87.16	77.01	0.079	0.045	43.38	-
港元 Hong Kong Dollar	-	-	-	-	1,286.03	347.57	72.97	-



注：①结算总额：统计期内所有结算项目分币种逐笔计算的应收、应付绝对值之和；②结算净额：统计期内每日每个结算备付金帐户净额结算部分应收、应付轧差数的绝对值之和；③人民币结算效率 I=1-二级市场结算净额/二级市场结算总额；人民币结算效率 II=1-(二级市场结算净额+一级市场结算总额)/结算总额；④美元结算效率 I=1-净额结算部分的结算净额/净额结算部分的结算总额；美元结算效率 II=1-(净额交收部分的结算净额+逐笔交收的结算总额)/结算总额。

6.3 2008 年参与人人民币结算净额前 20 名 RMB Net Settlement Value of Top 20 Participants (2008)

名次 No.	沪市Shanghai			深市Shenzhen		
	参与人名称 Name of Participants	结算净额 (万元) Net Settlement Value (¥10,000)	比重 Ratio (%)	参与人名称 Name of Participants	结算净额 (万元) Net Settlement Value (¥10,000)	比重 Ratio (%)
1	工行托管专户	30,264,709.09	6.14	工行托管专户	8,551,096.93	6.65
2	建行托管专户	25,255,708.20	5.13	建行托管专户	7,295,288.99	5.67
3	中行托管专户	24,293,261.76	4.93	农行托管专户	5,976,832.10	4.65
4	交行托管专户	22,880,258.17	4.64	中行托管专户	5,762,964.52	4.48
5	中信建投客户	16,902,023.23	3.43	交行托管专户	4,805,800.51	3.74
6	农行托管专户	15,150,771.85	3.08	中信证券	3,532,086.62	2.75
7	招商证券客户	14,193,098.39	2.88	国泰君安证券	3,129,019.18	2.43
8	银河证券客户	10,221,324.05	2.08	国信证券	2,676,465.76	2.08
9	平安证券客户	8,540,735.25	1.73	招商证券	2,214,947.61	1.72
10	中信证券客户	8,454,500.08	1.72	海通证券	2,205,354.93	1.72
11	国泰君安客户	8,406,283.01	1.71	中信建投证券	2,178,377.29	1.69
12	国际金融客户	7,857,196.60	1.60	广发证券	2,178,333.26	1.69
13	申银万国客户	7,158,140.18	1.45	中国银河证券	2,162,318.46	1.68
14	海通证券公司	7,077,723.53	1.44	汇丰 QFII	1,874,554.02	1.46
15	中信证券公司	6,668,443.19	1.35	申银万国证券	1,785,713.00	1.39
16	招行托管专户	6,447,304.76	1.31	华西证券	1,764,476.37	1.37
17	广发证券客户	6,070,458.09	1.23	光大证券	1,691,767.29	1.32
18	海通证券客户	5,966,132.59	1.21	花旗 QFII	1,595,914.51	1.24
19	华夏托管专户	5,358,389.32	1.09	华泰证券	1,566,323.38	1.22
20	汇丰 QFII	4,520,483.57	0.92	安信证券	1,428,254.70	1.11

注：①主要结算参与人指参加资金结算业务的证券公司、信托公司、托管银行。②比重指某结算参与人的人民币结算净额占所有结算参与人全部人民币结算净额的比重。

6.4 2008年参与人美元结算净额前20名 USD Net Settlement Value of Top 20 Participants (2008)

名次 No.	沪市Shanghai			深市Shenzhen		
	参与人名称 Name of Participants	结算净额 (万美元) Net Settlement Value (\$USD10,000)	比重 Ratio (%)	参与人名称 Name of Participants	结算净额 (万美元) Net Settlement Value (\$USD10,000)	比重 Ratio (%)
1	国泰君安证券客户	19,966.48	9.22	申银万国代办转让专用	82.13	18.44
2	申银万国证券客户	12,216.86	5.64	国信证券代办转让专用	62.74	14.08
3	中国银河证券客户	10,565.34	4.88	长江证券代办转让专用	44.90	10.08
4	海通证券公司客户	9,098.72	4.20	国泰君安代办转让专用	38.44	8.63
5	广发证券公司客户	6,477.86	2.99	银河证券代办转让专用	38.26	8.59
6	华泰证券公司客户	5,735.00	2.65	海通证券代办转让专用	37.26	8.36
7	中信证券股份客户	5,721.39	2.64	中信证券代办转让专用	28.35	6.36
8	招商证券股份客户	5,511.60	2.55	广发证券代办转让专用	26.14	5.87
9	中信建投证券客户	5,089.61	2.35	招商证券代办转让专用	26.12	5.86
10	国信证券股份客户	4,961.40	2.29	辽宁证券代办转让专用 (信达资产)	12.30	2.76
11	光大证券公司客户	4,783.31	2.21	光大证券代办转让专用	11.13	2.50
12	方正证券公司客户	4,782.44	2.21	东方证券代办转让专用	5.45	1.22
13	中国建银投资客户	4,769.52	2.20	中银证券代办转让专用	5.36	1.20
14	中信金通证券客户	4,709.77	2.18	闽发证券代办转让专用 (东方资产)	5.05	1.13
15	东方证券公司客户	4,309.58	1.99	齐鲁证券代办转让专用	4.71	1.06
16	中银国际证券客户	4,256.19	1.97	华泰证券代办转让专用	4.34	0.98
17	平安证券公司客户	3,697.68	1.71	湘财证券代办转让专用	3.06	0.69
18	长江证券公司客户	3,466.32	1.60	国元证券代办转让专用	1.88	0.42
19	上海证券公司客户	3,371.48	1.56	渤海证券代办转让专用	1.82	0.41
20	国元证券公司客户	3,356.40	1.55	兴业证券代办转让专用	1.56	0.35

6.5 2008年参与人港元结算净额前20名 HKD Net Settlement Value of Top 20 Participants (2008)

	参与人名称 Name of Participants	结算净额 (万港元) Net Settlement Value (\$HKD10,000)	比重 Ratio (%)
1	汇丰银行	686,337.29	19.75
2	渣打银行	277,191.75	7.98
3	广发证券股份有限公司	276,068.57	7.94
4	招商证券股份有限公司	194,450.19	5.59



5	万国宝通银行	187,822.53	5.40
6	国泰君安证券股份有限公司	164,343.92	4.73
7	瑞士银行华宝亚洲有限公司	95,969.36	2.76
8	国信证券股份有限公司	89,216.85	2.57
9	申银万国证券股份有限公司	68,694.69	1.98
10	德意志银行香港分行	66,839.90	1.92
11	平安证券有限责任公司	61,762.02	1.78
12	中国银河证券股份有限公司	59,929.33	1.72
13	中银国际证券有限责任公司	51,127.68	1.47
14	凯基证券亚洲有限公司	47,318.68	1.36
15	里昂证券	44,494.44	1.28
16	安信证券股份有限公司	43,884.75	1.26
17	光大证券股份有限公司	37,109.04	1.07
18	摩根大通证券(远东)有限公司	36,972.74	1.06
19	东洋证券亚洲有限公司	35,507.04	1.02
20	联合证券有限责任公司	33,588.66	0.97

七、股改限售股解禁与流通情况

7.1 年末股改限售股存量结构表

单位：亿股

	数量			占比%
	持有限售 股数量占 比≥5%的 账户	持有限售 股数量占 比<5%的 账户	合计	
股改以来累计产生限售股	3,934.10	747.48	4,681.58	100.00
股改以来累计办理解禁限售股	910.41	453.91	1,364.32	29.14
其中二级市场减持的限售股	88.18	198.91	287.10	6.13
未解禁限售股存量	3,012.05	293.57	3,305.62	70.61
其他原因减少的限售股	11.64	—	11.64	0.25

注：其他指邯郸钢铁和包钢股份在 2007 年 3 月底认购权证行权，减少了限售股 11.64 亿股。

7.2 股改限售股份解禁减持情况统计

单位：亿股

	解禁数量			减持数量		
	持有限售股数量占比 \geq 5%的账户	持有限售股数量占比 $<$ 5%的账户	合计	持有限售股数量占比 \geq 5%的账户	持有限售股数量占比 $<$ 5%的账户	合计
2006年6月	0.00	0.11	0.11	0.00	0.00	0.00
2006年7月	0.00	0.00	0.00	0.00	0.00	0.00
2006年8月	9.40	23.42	32.82	0.10	2.10	2.20
2006年9月	0.83	0.52	1.36	0.10	1.57	1.67
2006年10月	0.88	22.85	23.73	0.19	2.07	2.25
2006年11月	7.87	10.56	18.44	1.09	5.79	6.88
2006年12月	11.22	14.01	25.24	1.80	7.40	9.20
2007年1月	10.07	12.52	22.59	3.68	8.68	12.35
2007年2月	9.76	13.08	22.84	2.00	5.24	7.23
2007年3月	14.58	22.40	36.98	3.75	9.95	13.69
2007年4月	27.32	56.40	83.72	5.92	20.33	26.25
2007年5月	18.53	38.49	57.02	6.61	18.84	25.46
2007年6月	14.37	16.86	31.22	3.51	11.49	15.01
2007年7月	15.41	20.96	36.37	2.67	8.68	11.35
2007年8月	34.67	16.39	51.05	5.36	13.24	18.60
2007年9月	12.33	9.81	22.14	6.11	9.89	16.00
2007年10月	75.20	48.81	124.01	3.54	4.43	7.96
2007年11月	29.90	10.10	40.00	3.83	4.50	8.33
2007年12月	16.25	5.64	21.89	7.71	7.95	15.66
2008年1月	16.18	9.08	25.27	6.68	9.74	16.43
2008年2月	11.24	35.82	47.06	2.56	4.89	7.45
2008年3月	17.20	6.34	23.54	3.13	5.83	8.96
2008年4月	25.32	6.35	31.68	1.60	4.38	5.98
2008年5月	30.05	4.22	34.27	1.96	4.69	6.65
2008年6月	23.58	6.03	29.61	1.39	3.11	4.51
2008年7月	21.68	3.66	25.34	2.93	5.56	8.49
2008年8月	210.37	5.10	215.47	0.94	3.87	4.80
2008年9月	9.05	1.58	10.62	1.47	3.05	4.53
2008年10月	79.44	10.61	90.05	1.42	2.62	4.04
2008年11月	47.70	6.14	53.85	2.50	4.44	6.94
2008年12月	110.01	16.02	126.03	3.63	4.60	8.23
合计	910.41	453.88	1,364.32	88.18	198.93	287.10



主要统计指标解释

1. 股票账户：指投资者在我公司上海、深圳分公司开立的人民币普通股票账户（简称 A 股账户）和人民币特种股票账户（简称 B 股账户）；除非另有说明，否则不包括投资者在我深圳分公司开立的股份转让账户（俗称“三板账户”）。投资者需在我上海分公司、深圳分公司分别开立股票账户，才可在对应的上海证券交易所、深圳证券交易所进行证券交易。投资者在两个分公司开立的股票账户不可串用，即：在上海分公司开立的 A 股账户仅可用于持有在上海证券交易所上市的除 B 股之外的各类证券，在上海分公司开立的 B 股账户仅可用于持有在上海证券交易所上市的 B 股；在深圳分公司开立的 A 股账户仅可用于持有在深圳证券交易所上市的除 B 股之外的各类证券，在深圳分公司开立的 B 股账户仅可用于持有在深圳证券交易所上市的 B 股。在上海、深圳分公司开立的 A 股账户经过重新注册登记后，可用于认购、申购、赎回我公司开放式基金登记结算系统（一般称“开放式基金系统”）内登记的相关开放式基金。
2. 基金账户：指投资者在我公司开立或者配发的上海、深圳证券投资基金账户（简称基金账户）。基金账户包括投资者直接申请开立的证券投资基金账户，也包括投资者投资于我公司开放式基金系统登记的开放式基金时，开放式基金系统按照业务规则自动为投资者配发的证券投资基金账户（参见本公司《开放式证券投资基金登记结算业务指南》3.1.2 条第三款）。由于市场上的开放式基金并非全部由我公司开放式基金系统提供登记服务，因此我公司开放式基金系统自动配发的基金账户并不代表市场上全部的开放式基金账户。投资者申请开立的上海基金账户可用于持有在上海证券交易所上市的封闭式基金、ETF 和债券（含国债、企业债、公司债、可转债等），并可用于认购、申购、赎回我公司开放式基金系统内登记的相关开放式基金（包括开通“上证基金通”业务的基金）；投资者申请开立的深圳基金账户可用于持有深圳证券交易所上市的封闭式基金、ETF 和债券（含国债、企业债、可转债等），并可用于认购、申购、赎回我公司开放式基金系统内登记的相关开放式基金（包括 LOF 及其他在深交所挂牌揭示净值的开放式基金）。
3. 开户总数：指截止到期末投资者累计开立的股票账户或基金账户的数量。
4. 销户总数：指截止到期末投资者已办理了销户手续和已被清理的股票账户或基金账户的数量。
5. 期末账户数：指截止到期末投资者可以在市场中使用的股票账户或基金账户的数量，它

等于开户总数减去销户总数。

6. 新增开户数：指一定时期内投资者新开立的股票账户或基金账户的数量。
7. 新销户数：指一定时期内投资者新销的股票账户或基金账户的数量。
8. 期末有效账户数：指除去期末休眠账户的期末股票账户数。
9. 开户代理机构：以法人为单位与登记结算公司签订开户代理协议的机构，包括已签定协议的银行总行和省级分行。
10. 开户代办点：开户代理机构的分支机构，包括证券公司营业部、银行储蓄点。
11. 登记存管的证券：指发行人已在我公司办理了发行登记的证券，包括已在我公司办理发行登记但尚未在交易所上市的证券和已从交易所退市但尚未在我公司办理退市登记的证券；包括 A 股、B 股、国债、企业债、可转债、封闭式基金，不包括开放式基金和债券回购。
12. 转托管/指定：深市为转托管，沪市为转指定。转托管指投资者将其证券从某一营业部转入另一营业部的行为。转指定指投资者将其证券账户在某一营业部撤消指定，并在另一营业部重新指定的行为。按转入（深圳）或重新指定（上海）的时间为标准进行统计。
13. 结算参与者：具有法人资格、参与我公司资金法人结算的证券公司、信托公司、托管银行及其他机构。
14. 结算总额：指统计期内所有结算项目分币种逐笔计算的应收、应付绝对值之和。
15. 结算净额：指统计期内每日每个结算备付金帐户净额结算部分应收、应付轧差数的绝对值之和。
16. 结算效率：人民币结算效率 $I=1-\text{二级市场结算净额}/\text{二级市场结算总额}$ ；人民币结算效率 $II=1-(\text{二级市场结算净额}+\text{一级市场结算总额})/\text{结算总额}$ ；美元结算效率 $I=1-\text{净额结算部分的结算净额}/\text{净额结算部分的结算总额}$ ；美元结算效率 $II=1-(\text{净额交收部分的结算净额}+\text{逐笔交收的结算总额})/\text{结算总额}$ 。
17. 股改限售股：特指由于股权分置改革而产生的股改限售流通股。
18. 解禁：即办理解禁登记，指股改限售股变更为普通流通股的股份性质变更登记手续。
19. 未解禁股改限售股：指未办理解禁登记的股改限售股，受“锁一爬二”和原非流通股股东承诺等限制，不能在二级市场上交易买卖。
20. 减持：指持有解禁限售股的股东在二级市场通过集中竞价交易或大宗交易卖出的行为。



Definition

- I. Number of Accounts Opening: Refer to number of accounts opened by investors before the final term of some period, including accounts opened on A-shares, B-shares and Close-ended Investment Funds.
- II. Number of New Accounts Opened: The number of accounts opened during a particular period, including new accounts opened on A-shares, B-shares and Close-ended Investment Funds.
- III. Number of Accounts Closed: Refer to the number of accounts closed by investors or cleared by other reasons, including accounts cancelled or cleared in A-shares, B-shares and Close-ended Investment Funds.
- IV. Number of New Accounts Closed: The number of accounts closed during a particular period, including existing accounts closed on A-shares, B-shares and Close-ended Investment Funds.
- V. Number of Accounts at the Final Term: Refers to number of accounts available for investors in market, which equals to number of accounts closed subtracts from number of accounts opened.
- VI. Account-opening Agencies: Refer to institutions as legal persons that sign the account-opening agency agreement, including Home banks and Provincial branches of bank already signed the agreement.
- VII. Account-opening Agency Offices: Including offices of securities companies and savings offices.
- VIII. Securities in Custody: Refer to securities that have been registered by the SD&C, including those are not yet listed in stock exchanges and those have been delisted but still registered, including A-share, B-share, T-Bond, Corporate Bond, Convertible bond, Close-ended Investment Funds, except Open Securities Investment Funds and Bond Repo.
- IX. Securities Investment Fund: Including Close-ended Investment Fund and Open Securities Investment Fund.
- X. Social Security Fund: Including National Security Fund, Regional Security Fund and Supplementary Pension.
- XI. Institution: Refer to institutions besides securities companies, security investment fund, social security fund and QFII, including banks, trust investment companies, insurance companies, fund management companies, other financial companies, corporations, enterprises, departments, juridical association and agents.
- XII. Changes of Designated Brokers: It is named “Tran-custody” in Shenzhen Market, and “Change of Designation” in Shanghai Market. “Tran-custody” refers to the action that investors transfer their securities from a broker to another broker. “Change of Designation” refers to the action that investors transfer their securities accounts from a designated broker to another re-designated broker.
- XIII. Participants of Settlement: Refer to securities companies, trust investment companies, custody bank and other institutions which are all legal persons.

-
- XIV. Gross settlement Value: It is the figure by adding up the absolute value of receivables and payable, which are calculated separately by currencies in all settlement items during the statistics term.
- XV. Net Settlement Value: It is the figure by adding up the absolute value of net receivables and net payable, which are calculated by daily nettings of each settlement account during the statistics term.
- XVI. Efficiency of Settlement: Efficiency of RMB Settlement I = $1 - \frac{\text{Net Settlement Value in Secondary Market}}{\text{Gross Settlement Value in Secondary Market}}$; Efficiency of RMB Settlement II = $1 - \frac{\text{Net Settlement Value in Secondary Market} + \text{Gross Settlement Value in First Market}}{\text{Gross Settlement Value}}$; Efficiency of US Dollar Settlement I = $1 - \frac{\text{Net Settlement Value on a net basis}}{\text{Gross Settlement Value on a net basis}}$; Efficiency of US Dollar Settlement II = $1 - \frac{\text{Net Settlement Value on a net basis} + \text{Gross Settlement Value on a trade by trade}}{\text{Gross Settlement Value}}$.